

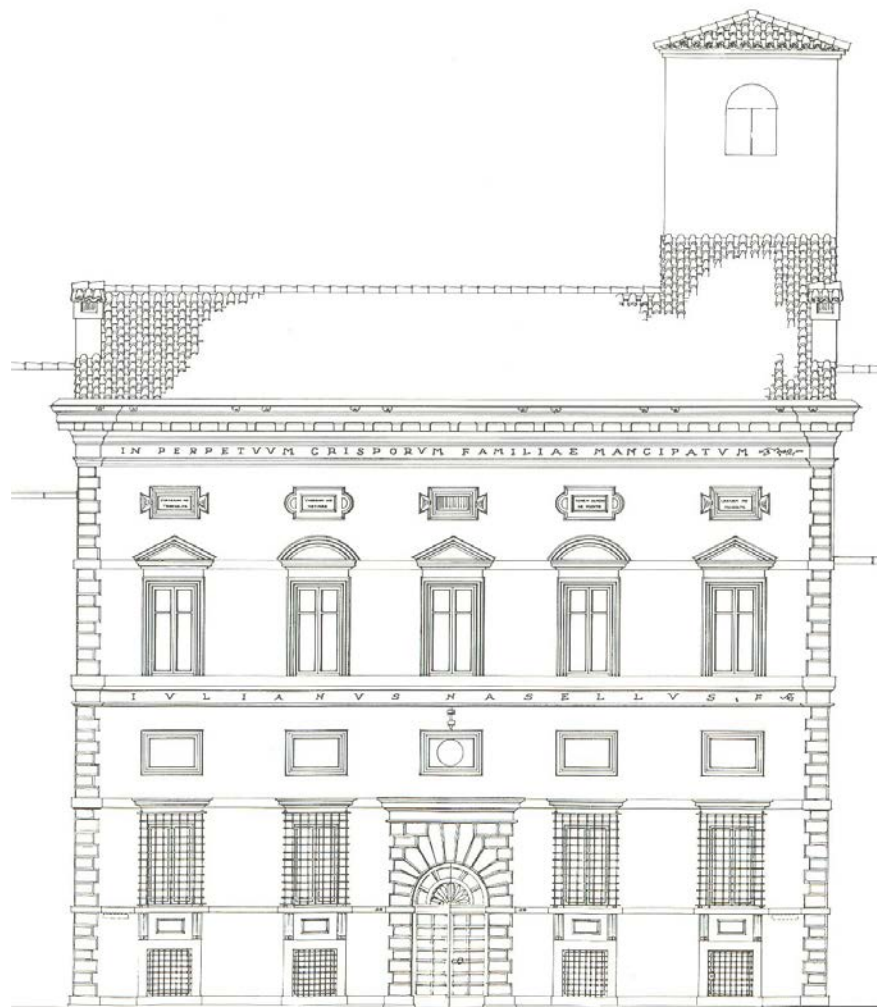

ASSESTAMENTO BILANCIO DI PREVISIONE 2014



I N D I C E

□ **Relazioni di accompagnamento**

Relazione del Comitato Amministrativo	pag. 2
Relazione dei Revisori dei Conti	pag. 18

□ Assestamento bilancio Preventivo 2014	pag. 22
□ Riepilogo assestamento Preventivo 2014	pag. 25
□ Piano degli Investimenti	pag. 27

Il Consorzio ha dovuto ancora affrontare nei primi mesi del 2014 situazioni di crisi dovute a copiose precipitazioni meteoriche, in continuità con l'ultimo trimestre 2013.

La piovosità nel periodo Ottobre-Settembre è stata diffusa su tutto il territorio con una quantità media di 826 mm.

Per comprendere la particolarità di questo andamento stagionale si riporta il grafico con l'andamento pluviometrico degli ultimi 25 anni.

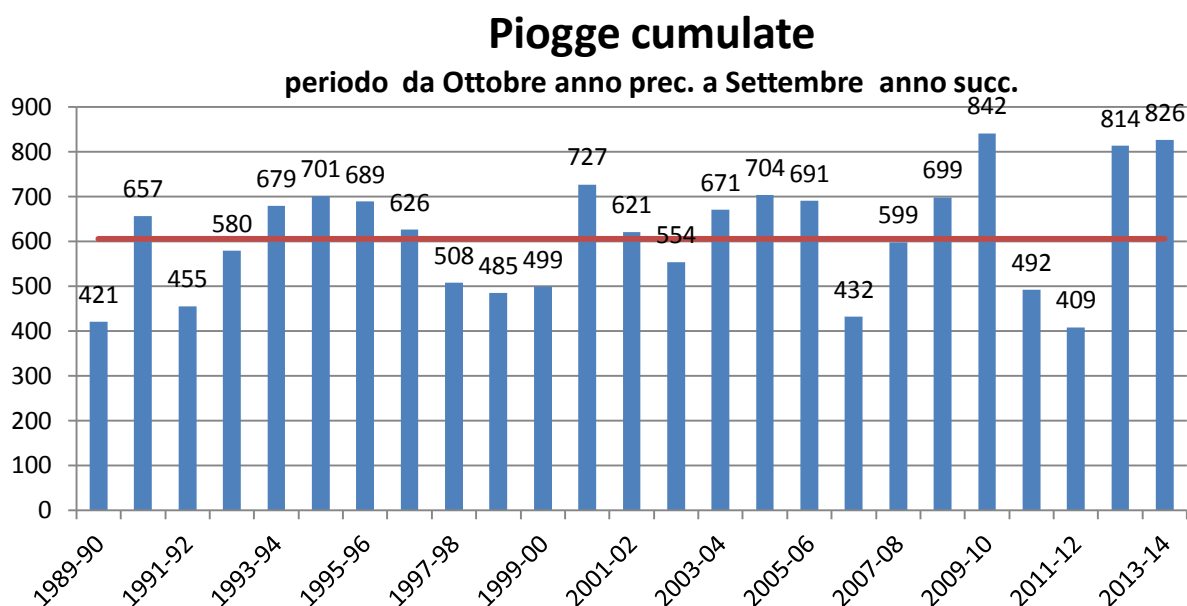

La media del periodo venticinquennale evidenzia precipitazioni pari a 607 mm.

La quantità registrata, superiore alla media di riferimento del 36%, ha confermato con un leggero aumento quella, già straordinaria, dell'anno 2013.

Come ben evidenziato nel grafico, negli ultimi anni le oscillazioni sono aumentate: ad esempio nello stesso periodo dell'anno 2012 le precipitazioni sono state pari a 409 mm, un minimo che non si raggiungeva dall'anno 2000.

L'andamento mensile delle precipitazioni ha confermato l'anomalia della stagione 2014.

**Piogge mensili in mm
confronto del periodo Ott 2013 ÷ Set 2014
con la media degli ultimi 25 anni**

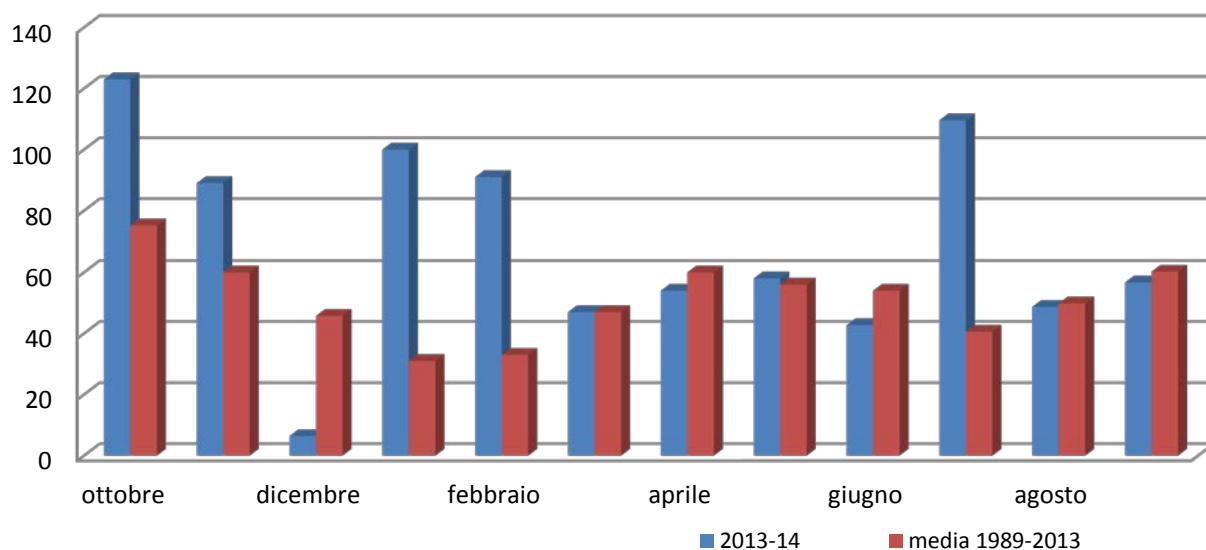

Nel mese di gennaio e febbraio sono piovuti 191 mm di acqua, il triplo delle precipitazioni medie del periodo venticinquennale di riferimento.

Nel mese di maggio un fenomeno molto intenso ma localizzato ha colpito alcune aree dell'Argentano e del Copparese, provocando allagamenti non modesti.

Nel mese di ottobre, pur in una situazione di sostanziale assenza di precipitazioni nel territorio provinciale, si è ripetuto nel Vogherese e nell'area di Final di Rero un fenomeno caratterizzato da estrema localizzazione ed intensità.

Queste precipitazioni hanno avuto le caratteristiche tipiche delle cosiddette "bombe" d'acqua; fenomeni importanti per volumi ma limitati per durata e ampiezza delle superfici interessate.

Per quanto riguarda il funzionamento degli impianti idrovori di scolo si osservi il grafico che segue.

Nonostante che il dato esposto per l'anno 2014 si riferisca al periodo da gennaio a settembre, il valore di 700 milioni di mc è di poco inferiore alla media annua del periodo in esame (769 milioni di mc).

volumi sollevati impianti di scolo

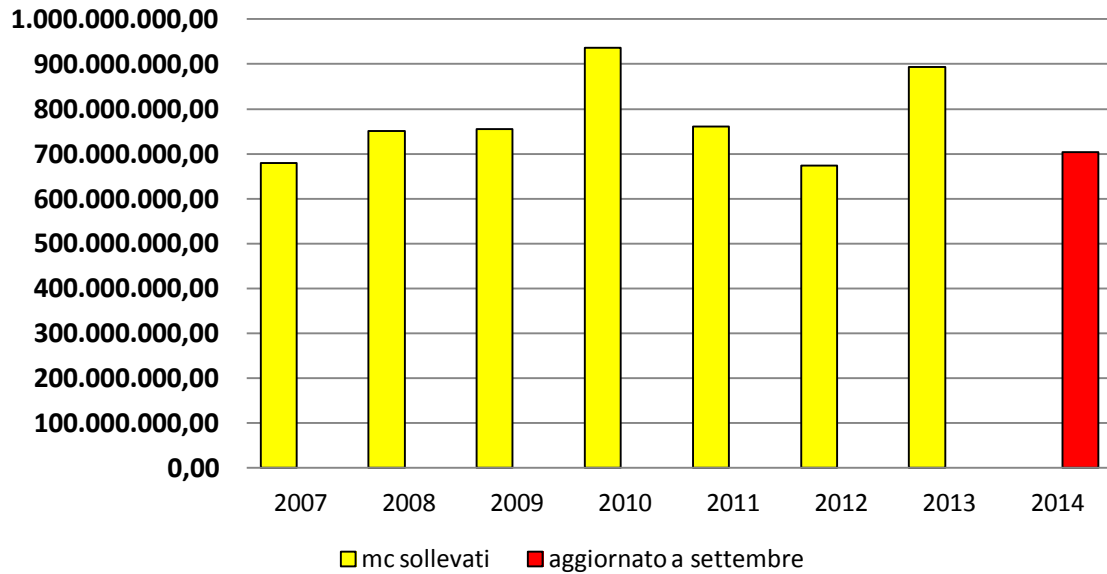

Dall'osservazione del grafico riportante la distribuzione delle piogge nei mesi risulta un'altra anomalia peculiare di questa stagione ovvero l'elevato apporto di acqua nel periodo estivo, in particolare nel mese di luglio.

In questo mese usualmente molto secco (media ultimi 25 anni, 41 mm di pioggia) si sono registrati 110 mm con un aumento del 170% rispetto al media di riferimento.

Questo dato, unitamente alle basse temperature estive (solo in trenta giorni si sono superati i 30° e in due giorni si sono superati i 35°) ha contribuito alla riduzione delle esigenze irrigue

Il quantitativo derivato nella stagione 2014 ammonta a circa 400 milioni di mc

Quantitativi derivati annui

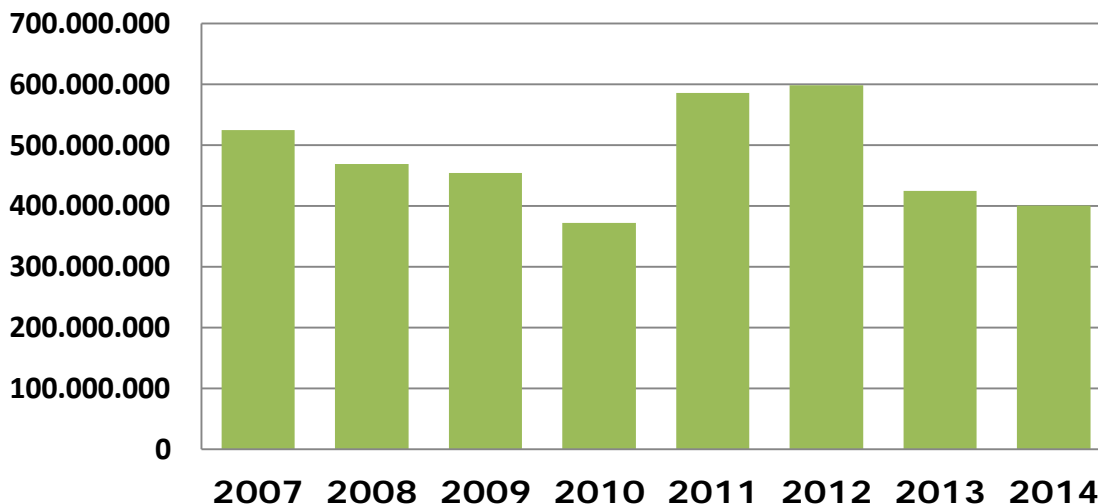

Le richieste nel 2014 di irrigazione anticipata sono state di modesta entità e riservate a colture orticole specializzate. Anche le richieste di irrigazione posticipata risultano di limitata entità.

I dati definitivi verranno riportati comunque nella Nota Integrativa del Bilancio Consuntivo 2014 e nella tradizionale Relazione sull'esercizio irriguo.

BUDGET ECONOMICO

COSTO DEL PERSONALE

L'andamento dei costi del personale è previsto stabile con oneri in linea con il preventivo.

PERSONALE	Preventivo 2014	Preventivo assestato	Differenza
personale operaio fisso	€ 5.944.000,00	€ 5.727.000,00	-€ 217.000,00
personale operaio avventizio	€ 2.426.000,00	€ 2.700.000,00	€ 274.000,00
personale dirigente	€ 796.000,00	€ 712.000,00	-€ 84.000,00
personale impiegato	€ 7.065.000,00	€ 7.098.000,00	€ 33.000,00
personale in quiescenza	€ 309.000,00	€ 303.000,00	-€ 6.000,00
TOTALE COSTI PERSONALE	€ 16.540.000,00	€ 16.540.000,00	€ -

Si evidenzia che dal luglio 2014 è scattata l'ultima tranches dell'aumento contrattuale di operai ed impiegati pari al 2,5% di aumento della retribuzione base.

Si sottolinea la diminuzione di costo del personale dirigente, che nell'anno si è ridotto di un'unità.

Anche per gli operai fissi in servizio si è verificato un calo di un'unità.

Per effetto della diminuita incidenza di infortuni professionali, il Consorzio usufruisce di una riduzione dei contributi INAIL su personale operaio fisso ed avventizio di € 110.000 annui per i prossimi tre anni.

Il Personale avventizio ha un organico variabile, nel corso dell'esercizio nel 2014 è stato composto da un complessivo massimo di 130 unità, con un numero di ore di lavoro previsto a fine anno di circa 150.000, 4.797 ore in più rispetto al consuntivo 2013 (3,3%). Questo maggior ricorso al personale stagionale è stato necessario per sostituire personale assente per infortuni, malattie e aspettative.

Dalle analisi sui dati è emerso anche un costo orario a consuntivo di € 18,02 con un aumento rispetto al preventivo di € 0,32, pari all'1,8%.

Per quanto attiene ai rimborsi chilometrici per l'uso del mezzo privato, si è proseguito nella politica gestionale di massimo contenimento dei costi e nel contempo di valorizzare la visibilità dell'ente sul territorio. La tabella seguente pone a confronto l'entità dei chilometri rimborsati negli esercizi dal 2011 al 2014 (il dato 2014 è proiettato anch'esso al 31/12 con la stima dei mesi da ottobre a dicembre).

km rimborsati mezzo proprio	
anni	n. km
2011	766.020
2012	599.403
2013	432.438
2014	340.000

La costante attenzione al contenimento delle voci variabili dei costi del personale ha continuato ad incentrarsi inoltre sulla riduzione delle ore di lavoro straordinario; maggiori dettagli verranno forniti in sede di consuntivo, quando con i dati definitivi si potranno produrre confronti certi con gli esercizi precedenti.

COSTI DIRETTI

Il prolungato ed intenso impiego degli impianti di scolo ha determinato elevati costi energetici.

Per l'annata 2014 si prevede un consumo annuo di circa 25,6 milioni di kWh che come si evince dal grafico che segue si attesta su valori ben superiori a quelli medi del periodo 2006-2013, pari a 22,2 milioni di kWh.

Consumi di energia elettrica

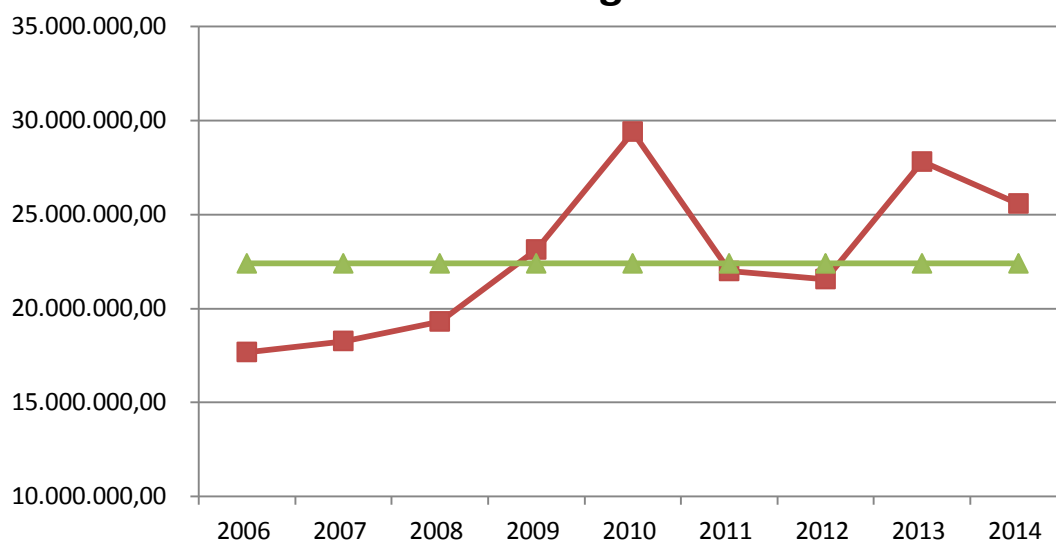

L'importo della tariffa elettrica ha evidenziato un ulteriore aumento, determinando un massimo storico.

Costo energia elettrica al kWh

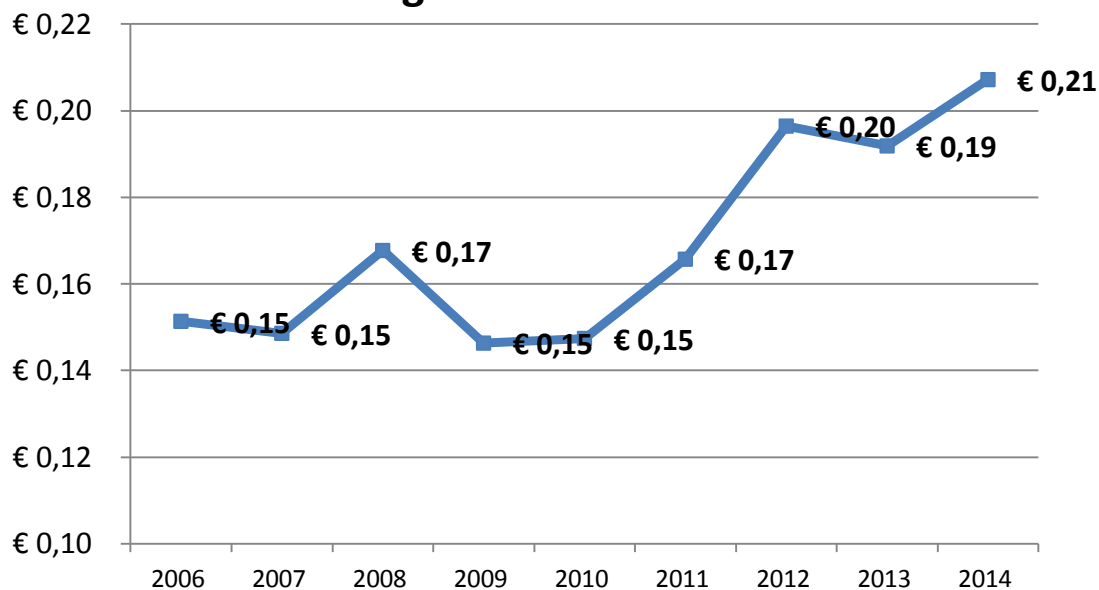

Ciò è avvenuto nonostante il costo dell'energia fosse stato stabilito già nel 2012 in misura fissa.

Ne deriva che l'aumento è derivato da ulteriori aggiornamenti delle componenti tariffarie energetiche "fisse": addizionali, costi di trasporto, accise fiscali.

Il costo dell'energia attualmente rappresenta circa il 35% degli oneri addebitati "in bolletta"

Questo fattore influisce sensibilmente sulla “bolletta elettrica” che per l’anno corrente si prevede raggiunga il costo complessivo di €5.300.000, superiore di €600.000 rispetto al preventivo iniziale, sui massimi livelli storici.

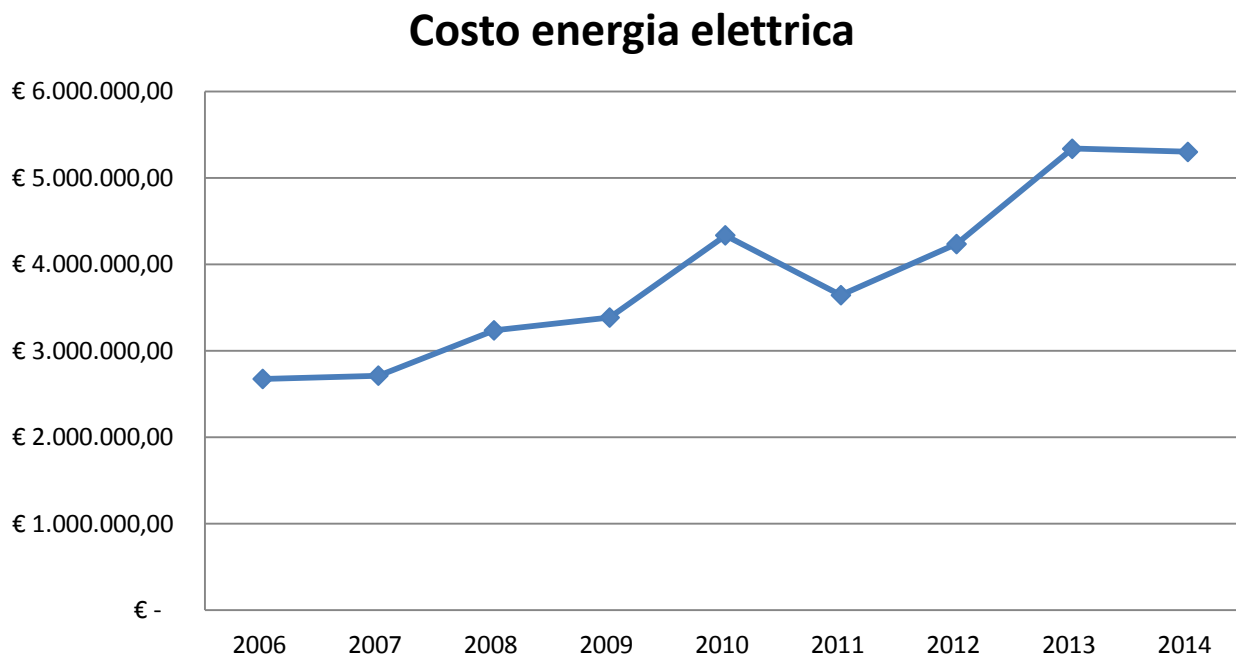

Il caro energia ha particolarmente colpito i Consorzi di Bonifica delle provincie di Ferrara, Ravenna e Rovigo che operano in territori depressi, con grande incidenza del sollevamento meccanico delle acque di scolo e colpiti da subsidenza a seguito di estrazioni metanifere.

Sono territori per i quali la Legge 11/3/1988, n. 67 riconosce la fragilità e prevede finanziamenti, che attualmente si sono drasticamente ridotti e comunque sono destinati ad opere e manutenzioni straordinarie e non all’abbattimento delle tariffe elettriche.

Nel marzo del 2014 i Consorzi di Ferrara e Rovigo hanno siglato un ordine del giorno comune che si pone l’obiettivo di sensibilizzare le Amministrazioni pubbliche centrali e locali su questa problematica.

Se non si interviene con politiche agevolative sui costi energetici si corre il rischio concreto di marginalizzare i terreni del polesine di Ferrara e Rovigo con conseguenti pesanti ricadute sull’intero tessuto civile ed economico di queste aree.

Si osservi la tabella relativa ai costi di esercizio e manutenzione delle strutture demaniali in gestione al Consorzio

Costi di esercizio e manutenzione	Budget 2014	Budget 2014 assestato	confronto
Lavori in appalto - Territorio	€ 918.000,00	€ 718.000,00	-€ 200.000,00
Lavori in diretta amm. - Territorio	€ 1.650.000,00	€ 1.757.000,00	€ 107.000,00

Frutti pendenti	€ 150.000,00	€ 130.000,00	-€ 20.000,00
Lavori in appalto - Tecnologico	€ 260.000,00	€ 290.000,00	€ 30.000,00
Lavori in diretta amm. - Tecnologico	€ 490.000,00	€ 530.000,00	€ 40.000,00
Lavori in appalto - Patrimonio	€ 126.000,00	€ 105.000,00	-€ 21.000,00
Lavori in diretta amm. Patrimonio	€ 6.000,00	€ 8.000,00	€ 2.000,00
Carburanti mezzi ed automezzi	€ 950.000,00	€ 1.000.000,00	€ 50.000,00
Altri costi mezzi ed automezzi	€ 1.150.000,00	€ 1.059.000,00	-€ 91.000,00
Adempimenti Ambientali/Sicurezza	€ 550.000,00	€ 550.000,00	€ -
Totale costi di esercizio e manutenzione	€ 6.250.000,00	€ 6.147.000,00	-€ 103.000,00

Per quanto attiene ai lavori di manutenzione della rete di canali, si assiste alla riduzione dei lavori in appalto, parzialmente compensata da maggiori interventi di esecuzione dei lavori in diretta amministrazione; questa voce di bilancio riporta esclusivamente materiali ed altre voci necessarie per le maestranze .

Il Consorzio ha proseguito con la politica di internalizzare quote maggiori di lavori, precedentemente eseguiti in appalto. Nell'anno 2014 sono stati acquisiti a tale scopo nuovi mezzi d'opera, come successivamente evidenziato in questa relazione nella sezione dedicata al Piano degli Investimenti.

I lavori di manutenzione degli impianti hanno superato lo stanziamento di €70.000.

Sul costo dei carburanti di mezzi ed automezzi è prevista la sostanziale conferma dell'importo sostenuto nel 2013.

Gli altri oneri di gestione del parco mezzi hanno comportato nel loro complesso un'economia,

L'invecchiamento del parco mezzi influisce direttamente su questa voce, pertanto si rende necessario proseguire nella strategia consortile di rinnovo di veicoli, macchine operatrici ed attrezzature.

Nell'anno 2014 questi maggiori costi trovano compensazione nei minori oneri per il nolo di autovetture.

Il nuovo contratto di noleggio che amplia in modo considerevole l'entità dei mezzi noleggiati, passando da 43 mezzi a 52, concretizzatosi nei primi mesi del 2014 si è dimostrato meno oneroso del previsto. Tra l'altro si segnala che sono state rottamati 39 tra autoveicoli, furgoni e autocarri leggeri

CONTRIBUTI A CONSORZI PER DERIVAZIONI IRRIGUE

L'andamento favorevole della stagione irrigua si ritiene inciderà in modo positivo per €300.000 sui costi relativi ai rimborsi dovuti ai Consorzi che provvedono a mettere a disposizione dotazioni di acqua irrigua. Ci si riferisce al Consorzio di bonifica Burana, per l'alimentazione del sistema Burana Volano tramite l'impianto Pilastresi, ed il Consorzio di 2° grado per la gestione del Canale Emiliano-Romagnolo.

Si riporta di seguito il grafico che descrive l'andamento delle quote del fiume Po presso l'impianto di derivazione acque di Pilastresi.

Quote Po a Pilastresi aprile-ottobre

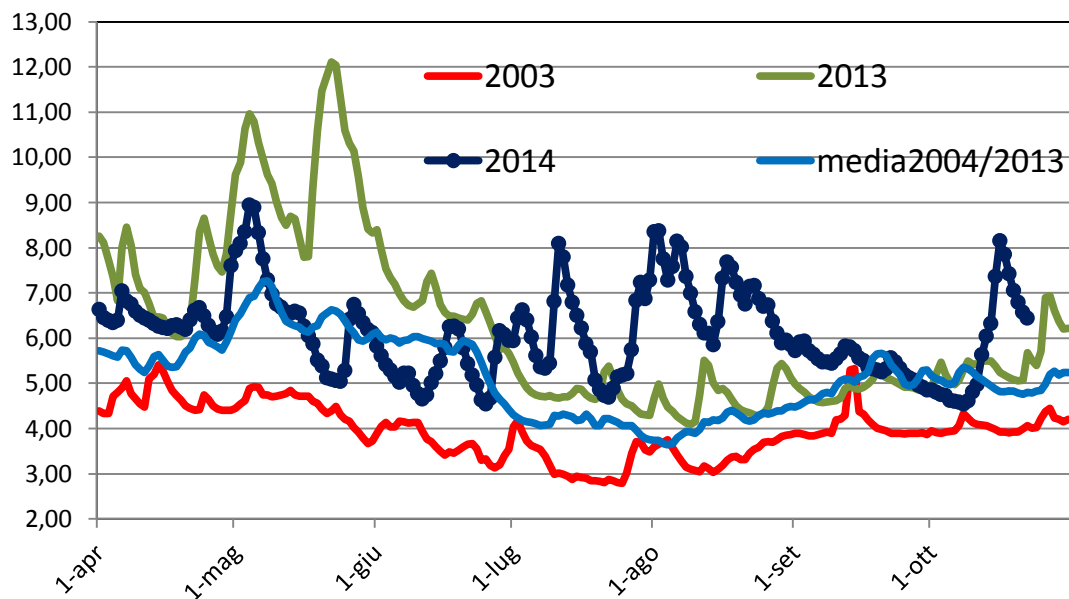

Si evince che le quote del 2014 sono state significativamente e quasi costantemente più alte rispetto alla media di riferimento (periodo 2004/2013).

Ne deriva che i prelievi di acqua sono stati per lunghi periodi a gravità, senza la necessità di attivare le pompe, con conseguente sicura economia di costi energetici.

COSTI AMMINISTRATIVI

Le voci più significative sono relative alla riscossione dei contributi e delle concessioni consortili.

Il servizio affidato in concessione a seguito di regolare gara d'appalto

comprende:

- stampa, postalizzazione e rendicontazione degli avvisi bonari;
- sollecito anch'esso bonario per chi non ha adempiuto alla prima richiesta di pagamento;
- anticipazione finanziaria nella misura dell'82% dell'intero carico di contributi posto in riscossione erogata entro il decimo giorno successivo a quello della prima rata.

Dall'anno 2013 è cambiato il trattamento fiscale dei compensi di riscossione con l'assoggettamento degli stessi ad IVA, con aliquota ordinaria 22%.

Ne deriva un aggravio di costi di oltre € 50.000.

A questa voce si aggiungono i costi per i solleciti bonari notificati e per le successive azioni coattive relative agli anni 2012 e 2013.

Queste ultime sono in crescita a causa di fallimenti ed insolvenze derivanti sia dell'"onda lunga" del sisma 2012 che dell'attuale crisi economica .

SOPRAVVENIENZE PASSIVE

Questa voce di costo è interamente dovuta al contenzioso relativo all'ICI sugli impianti idrovori.

Il contenzioso in argomento ha avuto origine nel corso dell'anno 2006 allorché cinque Comuni della Provincia di Ferrara hanno notificato ai Consorzi di Bonifica Ferraresi accertamenti per mancato pagamento dell'ICI per gli anni precedenti su impianti di bonifica e fabbricati di proprietà del Demanio, ma consegnati in gestione ai Consorzi.

Gli impianti di bonifica dei Consorzi ferraresi, come in molte altre provincie, furono generalmente classificati d'ufficio nella Categoria Catastale D7 relativa ad opifici industriali.

Questo orientamento degli uffici del Catasto è stato adottato, ad esempio, anche per l'impianto Palantone in gestione al C.E.R.

Nel frattempo il contenzioso proseguiva con alterne vicende fino al giudizio presso la suprema Corte di Cassazione che in data 3/6/2014 ha condannato il Consorzio al pagamento dell'ICI accertata dai Comuni di Codigoro, Ostellato e Portomaggiore per un complessivo di € 946.000 (comprensivo di € 118.000 di spese legali).

Per quanto attiene al Comune di Ferrara, le somme accertate erano già state iscritte a ruolo e pagate dal Consorzio negli anni precedenti, per un importo di € 172.000 (di cui circa un terzo dal Consiglio ordinario e due terzi precedentemente sia dal Consiglio provvisorio che dai Consorzi elementari).

I Comuni interessati hanno richiesto il pagamento di tali importi entro 30 giorni dalla loro comunicazione.

Considerata l'entità degli addebiti il Consorzio ha richiesto di poter rateizzare questi importi in tre annualità: sono arrivati parziali risultati positivi in tal senso.

Per acquisire la liquidità necessaria per fronteggiare questa evenienza straordinaria si è deciso di procedere con l'accensione di un mutuo ad-hoc con un istituto bancario. Sono in corso valutazioni tecniche sulle caratteristiche del contratto di mutuo.

Per quanto attiene al contenzioso, ci sono fondati motivi per proseguire con i giudizi in corso a causa di errori di valutazione, sia nel merito che tecnici, della Corte di Cassazione nella decisione del giugno 2014.

Orientamento conforme con le indicazioni di URBER ed ANBI, che stanno sostenendo i Consorzi coinvolti con nuove strategie.

IMPOSTE E TASSE

Questa voce di costo sta confermando le previsioni.

Si chiarisce che sono stati imputati a costi solo i risultati delle dichiarazioni fiscali e di iscrizioni a ruolo di imposte.

Si sottolinea che il Consorzio è assoggettato ad un'aliquota molto elevata per quanto attiene all'imposizione IRAP ovvero l'8,5%.

Questa imposta grava sui costi consortili nel 2014 per circa € 950.000 e rappresenta un'ulteriore onere fiscale sull'impiego di personale consortile, sia fisso che avventizio.

RICAVI CORRENTI

Nell'ambito dei ricavi si evidenzia la riduzione rispetto al preventivo dei contributi speciali pari ad € 170.000 (pari all'8,34%).

Per comprendere le motivazioni di tale calo si riporta il grafico dell'andamento della superficie investita a riso degli ultimi 39 anni.

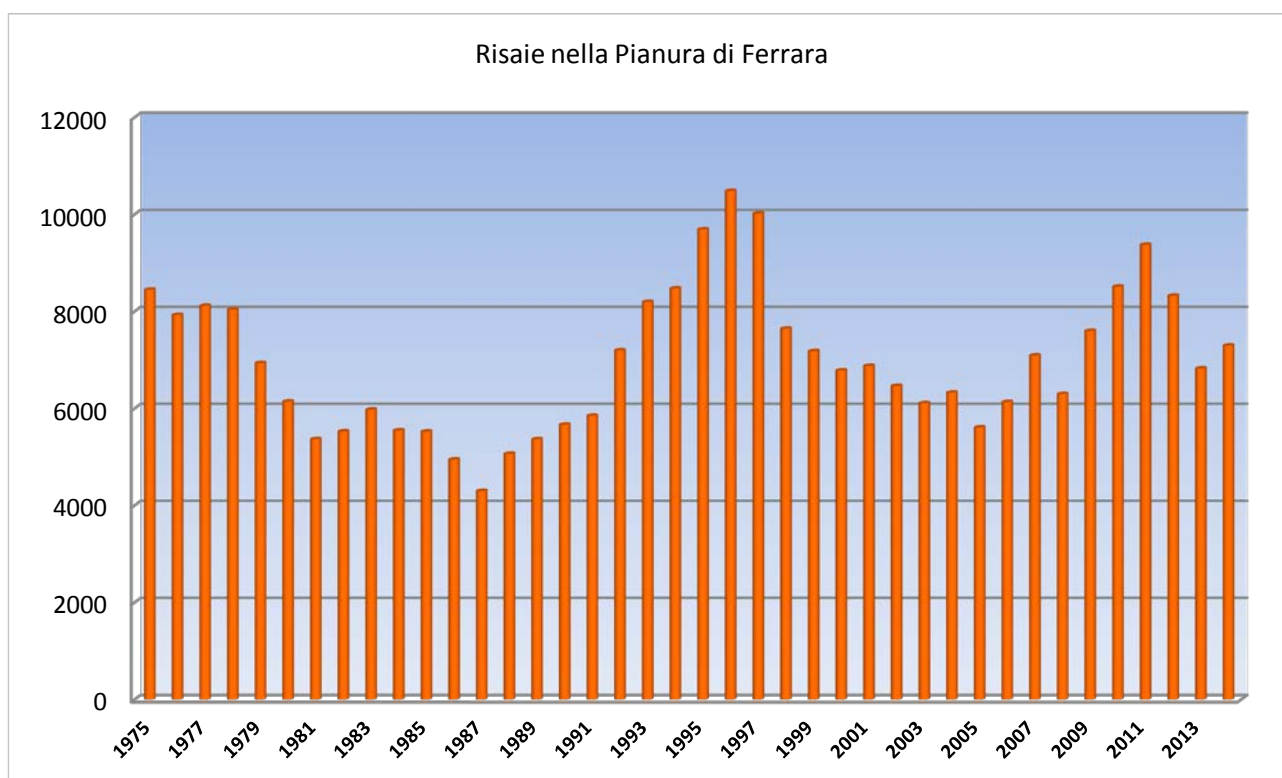

Nell'anno 2014, condizioni di mercato hanno indotto un modesto recupero della superficie investita a riso rispetto al 2013, che si è assestata a ha 7.298.

La previsione 2014 era peraltro stata commisurata alla media di ettarraggio degli ultimi cinque anni, la ripresa che si è verificata è stata inferiore alle attese e sta generando il minor gettito in argomento; un vero peccato visto i più che discreti prezzi del risone.

Altra voce significativa dei ricavi consortili che espone una diminuzione è quella del finanziamento derivante dalle spese generali riconosciute sui lavori in concessione.

Il Consorzio sta attraversando una fase di rallentamento di esecuzione di lavori pubblici.

Si sono ormai completati i lavori finanziati negli anni 2000 e devono ancora avviarsi i lavori del Piano Irriguo Nazionale e di altri interventi programmati, quale ad esempio il progetto di implementazione del sistema scolante della città di Cento di cinque milioni di euro, questo per ragioni esterne alla sua attività.

In questa fase è necessaria grande attenzione al recupero dei crediti con gli enti concedenti, perfezionando le pratiche di chiusura dei lavori e sollecitando i pagamenti di quelle già presentate.

La riduzione di rimborsi, conseguente non solo al calo degli stati di avanzamento lavori presentati ma anche dalla diversa e più restrittiva modalità di riconoscimento degli stessi, ha obbligato al ridimensionamento della voce di ricavo corrispondente che si assesta ad € 220.000, con un calo di € 180.000.

Per fronteggiare i maggiori oneri e i minori introiti 2014 si stima di dover necessario attingere ai fondi di accantonamento nel modo seguente:

Utilizzo fondi di accantonamento	situazione al 31/12/2013	utilizzo fondi	situazione fondi al 31/12/2014
Fondo spese legali	€ 112.059,77		€ 112.059,77
Fondo Derivazione	€ 441.858,20		€ 441.858,20
Fondo smelamento Canale Burana	€ 603.430,60		€ 603.430,60
Fondo Imposte e Tasse	€ 627.108,46	-€ 300.000,00	€ 327.108,46
Fondo per rinnovamento parco mezzi	€ 205.585,87	-€ 101.093,00	€ 104.492,87
Fondo ricostituzione impianti	€ 668.200,31	-€ 366.409,00	€ 301.791,31
Fondi immobilizzati per interventi su imm. prop. Terremoto	€ 1.321.000,00		€ 1.321.000,00
Fondo investimenti immob. Rovereto	€ 131.123,24		€ 131.123,24
Totale	€ 4.110.366,45	-€ 767.502,00	€ 3.342.864,45

Nell'ambito del Fondo Imposte e Tasse è stato creato negli anni precedenti un apposito accantonamento per l'imposta ICI sugli impianti idrovori per €300.000 che con questo assestamento viene utilizzato integralmente.

Per coprire gli aumenti di costo di energia elettrica si deve anche ricorrere temporaneamente al Fondo ricostituzione impianti in quanto non sono sufficienti gli accantonamenti stanziati per l'esercizio di €300.000.

RISULTATO D'ESERCIZIO

Nonostante l'utilizzo di accantonamenti per coprire i maggiori costi dell'esercizio 2014, si prevede comunque una perdita d'esercizio di € 692.000 derivante dalla quota non coperta dal fondo delle sopravvenienze passive € 946.000 generate dall'eseguibilità delle sentenze della Corte di Cassazione relative all'imposta ICI sugli impianti demaniali.

PIANO DEGLI INVESTIMENTI

Si riporta di seguito la tabella riepilogativa del Piano degli Investimenti per l'anno 2014

Piano investimenti

Descrizione	Prev. 2014	Prev. Assestato 2014
Attrezzatura Tecnica		€ 57.000,00
Automezzi	€ 200.000,00	€ 197.000,00
Informatica	€ 100.000,00	€ 100.000,00
Lavori Tecnologico	€ 106.000,00	€ 139.000,00
Lavori Territorio	€ 47.000,00	€ 46.000,00
Mezzi	€ 160.000,00	€ 460.000,00
Patrimonio	€ 53.206,00	€ 204.000,00
Sicurezza	€ 140.000,00	€ 160.000,00
Terreni		€ 12.000,00
Totale complessivo	€ 806.206,00	€ 1.375.000,00

Il Piano degli investimenti è stato sostanzialmente rispettato in tutte le sue voci, salvo per:

- i mezzi d'opera, che a fronte di un preventivo di € 160.000 evidenzia un assestamento di € 460.000;
- gli interventi sul patrimonio consortile, prev. € 53.206, assestamento € 204.000.

Le concomitanti necessità di svecchiare il parco mezzi d'opera e di potenziare la capacità di svolgere lavori di manutenzione con proprie attrezzature hanno indotto l'Amministrazione ad investire in questo campo. Si aggiunge che in taluni casi si è optato per l'utilizzo del mezzo proprio in luogo di noleggi a freddo per economie derivanti dai confronti tra i costi di noleggio e le quote di ammortamento di mezzi acquistati.

Si segnala in particolare l'acquisto di tre macchine decespugliatrici per € 386.000; con tali macchine è stato possibile ridurre i lavori in appalto così come evidenziato nell'apposita sezione di questa relazione.

I lavori sul patrimonio si sono concentrati sulla valorizzazione del centro di Marozzo, presso il quale è stata completata, anche con fondi pubblici, la ristrutturazione di un fabbricato da adibire a centro di formazione, dotato di impianto fotovoltaico.

Il Comitato Amministrativo propone al Consiglio di Amministrazione di approvare l'Assestamento del Bilancio di Previsione dell'anno 2014.

Il Comitato Amministrativo

Egredi Amministratori,

Il Collegio dei Revisori dei conti ha preso in esame l'esposizione dei valori, gli elementi di confronto, gli obiettivi programmatici a corredo dell'Assestamento del Bilancio di Previsione 2014, i documenti che lo compongono e espone quanto segue:

Il Totale dei costi della gestione economica è previsto in € 36.600.019,08

con un aumento di € 105.019,08 rispetto al bilancio di previsione 2014.

I costi del conto economico possono essere così suddivisi:

Conto Economico - costi	prev. 2014 originario	prev. 2014 assestato	differenza
Gestione ordinaria			
Operativa	€ 31.940.000,00	€ 32.337.000,00	€ 397.000,00
Finanziaria	€ 25.000,00	€ 48.000,00	€ 23.000,00
Straordinaria	€ 5.000,00	€ 948.000,00	€ 943.000,00
Accantonamenti	€ 300.000,00	€ -	-€ 300.000,00
Imposte e tasse	€ 1.225.000,00	€ 1.225.000,00	€ -
Totale gestione ordinaria	€ 33.495.000,00	€ 34.558.000,00	€ 1.063.000,00
Gestione investimenti su opere demaniali			
Esecuzione opere pubbliche con finanziamento consortile	€ -	€ 62.000,00	€ 62.000,00
Esecuzione opere pubbliche con finanziamento pubblico	€ 3.000.000,00	€ 1.980.019,08	-€ 1.019.980,92
Totale investimenti su opere demaniali	€ 3.000.000,00	€ 2.042.019,08	-€ 957.980,92
Totali	€ 36.495.000,00	€ 36.600.019,08	€ 105.019,08

Il maggiore onere è derivante dai costi straordinari conseguenti al pagamento di imposta ICI su impianti demaniali relativi a periodi di imposta precedenti.

Questo fatto, unitamente alla lievitazione dei costi energetici, ha comportato l'impossibilità di rispettare il preventivo originario il quale prevedeva una ricostituzione dei fondi per €300.000 ma anzi costringerà all'utilizzo di fondi accantonati per €767.000.

Il Totale dei ricavi della gestione economica indicato in € 35.908.019,08.

I ricavi possono essere riassunti nel modo seguente:

Conto Economico - ricavi	prev. 2014 originario	prev. 2014 assestato	differenza
Operativa	€ 32.865.000,00	€ 32.698.498,00	-€ 166.502,00
Finanziaria	€ 130.000,00	€ 80.000,00	-€ 50.000,00
Straordinaria	€ 100.000,00	€ 100.000,00	€ -
Spese generali lavori in conc.	€ 400.000,00	€ 220.000,00	-€ 180.000,00
Utilizzo accantonamenti		€ 767.502,00	€ 767.502,00
Totale gestione ordinaria	€ 33.495.000,00	€ 33.866.000,00	€ 371.000,00
Gestione investimenti su opere demaniali			
Esecuzione opere pubbliche con finanziamento consortile		€ 62.000,00	€ 62.000,00
Esecuzione opere pubbliche con finanziamento pubblico	€ 3.000.000,00	€ 1.980.019,08	-€ 1.019.980,92
Totale investimenti su opere demaniali	€ 3.000.000,00	€ 2.042.019,08	-€ 957.980,92
Totali	€ 36.495.000,00	€ 35.908.019,08	-€ 586.980,92
perdita d'esercizio	€ -	-€ 692.000,00	-€ 692.000,00

Il Collegio prende atto dell'illustrazione dei dati da parte dell'Amministrazione che, come già esposto, evidenzia la necessità di attingere dai fondi di accantonamento

La *tabella* riportata indica la **consistenza dei fondi** alla fine dell'esercizio 2013 ed al 2014 (tenendo conto degli utilizzi stimati in questo assestamento del Bilancio di previsione 2014):

Utilizzo fondi di accantonamento	situazione al 31/12/2013	utilizzo fondi	situazione fondi al 31/12/2014
Fondo spese legali	€ 112.059,77		€ 112.059,77
Fondo Derivazione	€ 441.858,20		€ 441.858,20
Fondo smelamento Canale Burana	€ 603.430,60		€ 603.430,60
Fondo Imposte e Tasse	€ 627.108,46	-€ 300.000,00	€ 327.108,46
Fondo per rinnovamento parco mezzi	€ 205.585,87	-€ 101.093,00	€ 104.492,87
Fondo ricostituzione impianti	€ 668.200,31	-€ 366.409,00	€ 301.791,31
Fondi immobilizzati per interventi su imm. prop. Terremoto	€ 1.321.000,00		€ 1.321.000,00
Fondo investimenti immob. Rovereto	€ 131.123,24		€ 131.123,24
Totale	€ 4.110.366,45	-€ 767.502,00	€ 3.342.864,45

Nonostante tale utilizzo di riserve accantonate, si prevede di chiudere l'esercizio contabile con un risultato negativo di €692.000.

Nella relazione degli Amministratori è previsto che questa perdita venga recuperata in cinque quote annuali

L'uscita finanziaria per i pagamenti dell'imposta ICI sugli impianti degli anni pregressi, che ammonta ad €946.000, sarà coperta con l'assunzione di un mutuo decennale.

Nonostante il Consorzio abbia avuto sempre una struttura patrimoniale equilibrata e una buona autonomia patrimoniale, quest'anno per le ragioni suesposte dovrà ricorrere all'indebitamento per affrontare gli oneri straordinari oltreché utilizzare i fondi accantonati.

Il Collegio raccomanda la ricostituzione dei fondi non appena ci saranno le condizioni, pur constatando che negli ultimi esercizi la variabilità di fattori esogeni alla gestione dell'attività consortile rende difficoltoso concretizzare adeguati accantonamenti.

In considerazione di quanto sopra esposto, ferma restando la responsabilità del Comitato Amministrativo per la predisposizione dell'assestamento del bilancio preventivo 2014, il Collegio esprime parere favorevole ritenendo:

- le modalità espositive conformi ai modelli;
- le previsioni di assestamento congrue e coerenti con gli strumenti di programmazione, con gli obiettivi di attività;
- le stime attendibili e prudenziali in considerazione della disponibilità delle risorse e dei vincoli di spesa.

Ferrara, 25 novembre 2014.

I Componenti il Collegio dei Revisori dei Conti

Paolo Chiarolla

Milena Cariani

Gianluca Mantovani

ASSESTAMENTO BILANCIO PREVENTIVO ANNO 2014

Descrizione	Prev.2014	Prev.2014 assestato	Differenza
<u>CONTO ECONOMICO</u>			
<u>GESTIONE CARATTERISTICA</u>			
<u>Ricavi e proventi della gestione ordinaria</u>			
<u>Contributi consorziali ORDINARI per gestione, esercizio, manutenzione opere</u>			
<u>Contributo Idraulico</u>			
contributo idraulico terreni	€ 13.007.000,00	€ 13.007.000,00	
contributo idraulico fabbricati	€ 8.638.000,00	€ 8.638.000,00	
contributo idraulico vie di comunicazione	€ 686.000,00	€ 686.000,00	
Totale contributo idraulico	€ 22.331.000,00	€ 22.331.000,00	
<u>Contributo Irrigazione</u>			
Contributo irriguo	€ 6.546.498,00	€ 6.546.498,00	
Contributo Irrigazione speciale (risaia, bacini ittici, ecc.)			
Contributi irriguo - irrigazione speciale	€ 2.045.502,00	€ 1.875.000,00	€ 170.502,00
Totale Contributi irrigui	€ 8.592.000,00	€ 8.421.498,00	€ 170.502,00
<u>Contributo montagna</u>			
contributo montagna terreni			
contributo montagna fabbricati			
contributo montagna vie di comunicazione			
acquedotti rurali			
Totale Contributi montagna			
<u>Contributo Ambientale</u>			
contributo ambientale terreni	€ 57.000,00	€ 57.000,00	
contributo ambientale fabbricati	€ 329.000,00	€ 329.000,00	
contributo ambientale vie di comunicazione			
Totale Contributi ambientali	€ 386.000,00	€ 386.000,00	
Totale Contributi	€ 31.309.000,00	€ 31.138.498,00	€ 170.502,00
<u>Canoni per licenze e concessioni</u>			
Canoni per licenze e concessioni	€ 750.000,00	€ 750.000,00	
<u>Contributi pubblici gestione ordinaria</u>			
Contributi attività corrente e in conto interesse	€ 150.000,00	€ 150.000,00	
<u>Ricavi e proventi vari da attività ordinaria caratteristica</u>			
Proventi da attività personale dipendente	€ 282.600,00	€ 301.349,79	-€ 18.749,79
Rimborso oneri per attività di derivazione irrigua svolte in convenzione			
rimborso oneri per attività svolte per enti pubblici			
rimborso oneri per attività svolte per consorziati o terzi	€ 180.000,00	€ 127.523,19	€ 52.476,81
proventi da energia da fonti rinnovabili	€ 46.000,00	€ 46.000,00	
recuperi vari e rimborsi	€ 92.000,00	€ 87.974,60	€ 4.025,40
altri ricavi e proventi caratteristici	€ 10.000,00	€ 10.000,00	
Totale ricavi e proventi vari da attività ordinaria caratteristica	€ 610.600,00	€ 572.847,58	€ 37.752,42
<u>Utilizzo accantonamenti</u>			
Utilizzo accantonamenti	€ 400.000,00	€ 987.502,00	-€ 587.502,00
Totale ricavi e proventi della gestione ordinaria	€ 33.219.600,00	€ 33.598.847,58	-€ 379.247,58

Ricavi e proventi dalla realizzazione nuove opere e manutenzioni straordinarie			
Contributi per esecuzione e manutenzione straordinaria opere pubbliche			
Finanziamenti sui lavori			
finanziamento di terzi sui lavori	€ 3.000.000,00	€ 1.980.019,08	€ 937.038,14
finanziamento consortile sui lavori		€ 62.000,00	-€ 62.000,00
Totale finanziamenti sui lavori	€ 3.000.000,00	€ 2.042.019,08	€ 875.038,14
Costi della gestione ordinaria			
Costo del personale			
Costo del personale operativo	€ 8.370.000,00	€ 8.427.000,00	-€ 57.000,00
Costo del personale dirigente	€ 796.000,00	€ 712.000,00	€ 84.000,00
Costo del personale impiegato	€ 7.065.000,00	€ 7.098.000,00	-€ 33.000,00
Costo personale in quiescenza	€ 309.000,00	€ 303.000,00	€ 6.000,00
Incentivi alla progettazione lavori FINANZIAMENTO PROPRIO			
Totale costi personale	€ 16.540.000,00	€ 16.540.000,00	
Costi tecnici			
Costi tecnici per manutenzione ed espurgo reti	€ 2.435.000,00	€ 2.324.782,23	€ 110.217,77
Manutenzione fabbricati impianti ed abitazioni	€ 322.000,00	€ 304.918,42	€ 17.081,58
Gestione officine e magazzini tecnici	€ 169.168,62	€ 161.668,62	€ 7.500,00
Manutenzione elettrom.impianti e gruppi elettrogeni	€ 759.454,20	€ 905.466,24	-€ 146.012,04
Man. telerilevam. e ponteradio	€ 39.000,00	€ 49.400,00	-€ 10.400,00
Gestione imp.fonti rinnovabili	€ 17.678,00	€ 19.678,00	-€ 2.000,00
Energia elettrica funzionamento impianti	€ 4.609.500,00	€ 5.158.587,96	-€ 549.087,96
Gestione automezzi e mezzi d'opera	€ 2.524.584,69	€ 2.483.584,69	€ 41.000,00
Canoni passivi	€ 60.000,00	€ 60.000,00	
Contributi consorzio 2°grado	€ 1.350.000,00	€ 1.050.000,00	€ 300.000,00
Costi tecnici generali	€ 650.000,00	€ 673.217,77	-€ 23.217,77
Quota ammortamento lavori capitalizzati	€ 50.614,49	€ 50.614,49	
Costi tecnici generali AGRONOMICI			
Totale costi tecnici	€ 12.987.000,00	€ 13.241.918,42	-€ 254.918,42
Costi amministrativi			
Locazione, gestione, funzionamento locali uso uffici	€ 682.904,34	€ 674.985,92	€ 7.918,42
Funzionamento Organi consortili	€ 120.000,00	€ 120.000,00	
Partecipazione a enti e associazioni	€ 260.000,00	€ 250.000,00	€ 10.000,00
Spese legali amm.consulenze	€ 110.000,00	€ 100.000,00	€ 10.000,00
Assicurazioni diverse	€ 250.000,00	€ 290.000,00	-€ 40.000,00
Informatica e servizi in outsourcing	€ 315.095,66	€ 315.095,66	
Attività di comunicazione e spese di rappresentanza	€ 85.000,00	€ 70.000,00	€ 15.000,00
Servizi di tenuta Catasto e di Riscossione	€ 590.000,00	€ 735.000,00	-€ 145.000,00
Certificazione di qualità			
Totale costi amministrativi	€ 2.413.000,00	€ 2.555.081,58	-€ 142.081,58
Accantonamenti			
Accantonamenti ed ammortamento costi capitalizzati	€ 300.000,00	€ 480.019,08	-€ 262.961,86
Totale costi Gestione Ordinaria	€ 32.240.000,00	€ 32.899.961,86	-€ 659.961,86
Costi della gestione lavori in concessione			
Nuove opere e man.str.con finanziam.PROPRIO			
Nuove opere e manut.staordinarie		€ 62.000,00	-€ 62.000,00

Espropri ed occupazioni temporanee			
Progettazione, direzione lavori e costi accessori			
Totale nuove opere fin.PROPRIO		€ 62.000,00	-€ 62.000,00
<u>Nuove opere e man.str.con finanziam.TERZI</u>			
Nuove opere e manut.staordinarie	€ 2.687.940,00	€ 1.266.252,42	€ 1.421.687,58
Espropri ed occupazioni temporanee	€ 23.906,00	€ 21.447,17	€ 2.458,83
Progettazione, direzione lavori e costi accessori	€ 288.154,00	€ 212.300,41	€ 75.853,59
Totale nuove opere fin.TERZI	€ 3.000.000,00	€ 1.500.000,00	€ 1.500.000,00
Totale lavori in concessione	€ 3.000.000,00	€ 1.562.000,00	€ 1.438.000,00
TOTALE COSTI GESTIONE CARATTERISTICA	€ 35.240.000,00	€ 34.379.019,08	€ 778.038,14
TOTALE RICAVI GESTIONE CARATTERISTICA	€ 36.219.600,00	€ 35.640.866,66	€ 495.790,56
<u>RISULTATO GESTIONE CARATTERISTICA</u>	€ 979.600,00	€ 1.261.847,58	-€ 282.247,58
<u>GESTIONE FINANZIARIA</u>			
<u>Proventi finanziari</u>			
Proventi finanziari a medio/lungo termine			
Proventi finanziari a breve termine	€ 130.000,00	€ 80.000,00	€ 50.000,00
Totale proventi finanziari	€ 130.000,00	€ 80.000,00	€ 50.000,00
<u>Oneri finanziari</u>			
Oneri finanziari su finanziamento medio	€ 16.500,00	€ 159,56	€ 16.340,44
Oneri finanziari correnti	€ 8.500,00	€ 47.840,44	-€ 39.340,44
Totale Oneri finanziari	€ 25.000,00	€ 48.000,00	-€ 23.000,00
<u>RISULTATO GESTIONE FINANZIARIA</u>	€ 105.000,00	€ 32.000,00	€ 73.000,00
<u>GESTIONE ACCESSORIA E STRAORDINARIA</u>			
<u>Proventi accessori e straordinari</u>			
Proventi da locazione beni immobili	€ 30.000,00	€ 34.000,00	-€ 4.000,00
rimborsi da assicurazioni per sinistri	€ 15.400,00	€ 53.152,42	-€ 37.752,42
Altri proventi accessori e straordinari	€ 100.000,00	€ 100.000,00	
Totale proventi accessori e straordinari	€ 145.400,00	€ 187.152,42	-€ 41.752,42
<u>Costi per attività accessorie e straordinarie</u>			
Minusvalenze da realizzo e sopravvenienze passive	€ 5.000,00	€ 948.000,00	-€ 943.000,00
Altri costi per attività accessorie e straordinarie			
Totale Costi per attività accessorie e straordinarie	€ 5.000,00	€ 948.000,00	-€ 943.000,00
<u>RISULTATI GESTIONE ACCESSORIA E STRAORDINARIA</u>	€ 140.400,00	-€ 760.847,58	€ 901.247,58
<u>GESTIONE TRIBUTARIA</u>			
<u>Imposte e tasse</u>			
Imposte e Tasse	€ 1.225.000,00	€ 1.225.000,00	
<u>RISULTATO GESTIONE TRIBUTARIA</u>	-€ 1.225.000,00	-€ 1.225.000,00	
TOTALE RICAVI	€ 36.495.000,00	€ 35.908.019,08	
TOTALE COSTI	€ 36.495.000,00	€ 36.600.019,08	
RISULTATO ECONOMICO		-€ 692.000,00	€ 692.000,00

Assestamento Bilancio di previsione 2014

<i>CONTO ECONOMICO</i>	<i>Budget 2014</i>	<i>Budget 2014 assestato</i>	<i>CONFRONTO BUDGET 2014 ASSESTATO CON ORIGINARIO</i>
ATTIVITA' CORRENTE			
COSTI			
PERSONALE			
personale operaio fisso	€ 5.944.000,00	€ 5.727.000,00	-€ 217.000,00
personale operaio avventizio	€ 2.426.000,00	€ 2.700.000,00	€ 274.000,00
personale dirigente	€ 796.000,00	€ 712.000,00	-€ 84.000,00
personale impiegato	€ 7.065.000,00	€ 7.098.000,00	€ 33.000,00
personale in quiescenza	€ 309.000,00	€ 303.000,00	-€ 6.000,00
TOTALE COSTI PERSONALE	€ 16.540.000,00	€ 16.540.000,00	€ -
COSTI TECNICI			€ -
Energia elettrica funzionamento impianti	€ 4.670.000,00	€ 5.300.000,00	€ 630.000,00
Lavori in appalto - Territorio	€ 918.000,00	€ 718.000,00	-€ 200.000,00
Lavori in diretta amm. - Territorio	€ 1.650.000,00	€ 1.757.000,00	€ 107.000,00
Frutti pendenti	€ 150.000,00	€ 130.000,00	-€ 20.000,00
Lavori in appalto - Tecnologico	€ 260.000,00	€ 290.000,00	€ 30.000,00
Lavori in diretta amm. - Tecnologico	€ 490.000,00	€ 530.000,00	€ 40.000,00
Lavori in appalto - Patrimonio	€ 126.000,00	€ 105.000,00	-€ 21.000,00
Lavori in diretta amm. Patrimonio	€ 6.000,00	€ 8.000,00	€ 2.000,00
Carburanti mezzi ed automezzi	€ 950.000,00	€ 1.000.000,00	€ 50.000,00
Altri costi mezzi ed automezzi	€ 1.150.000,00	€ 1.059.000,00	-€ 91.000,00
Ammortamenti tecnici	€ 650.000,00	€ 650.000,00	€ -
Canoni passivi di derivazione	€ 60.000,00	€ 60.000,00	€ -
Contributi derivazione	€ 1.350.000,00	€ 1.050.000,00	-€ 300.000,00
Adempimenti Ambientali/ Sicurezza	€ 550.000,00	€ 550.000,00	€ -
Spese tecniche di supporto	€ 75.000,00	€ 75.000,00	€ -
Telefonia mobile	€ 40.000,00	€ 60.000,00	€ 20.000,00
TOTALE COSTI TECNICI	€ 13.095.000,00	€ 13.342.000,00	€ 247.000,00
COSTI AMMINISTRATIVI			€ -
Funzionamento uffici	€ 550.000,00	€ 550.000,00	€ -
Funzionamento organi consortili	€ 120.000,00	€ 120.000,00	€ -
Partecipazione enti/associazioni	€ 260.000,00	€ 250.000,00	-€ 10.000,00
Spese legali e notarili	€ 90.000,00	€ 90.000,00	€ -
Consulenze amministrative	€ 20.000,00	€ 10.000,00	-€ 10.000,00
Assicurazioni diverse	€ 250.000,00	€ 290.000,00	€ 40.000,00
Servizi in outsourcing	€ 15.000,00	€ 15.000,00	€ -
Ammortamenti amministrativi	€ 110.000,00	€ 110.000,00	€ -
Informatica	€ 215.000,00	€ 215.000,00	€ -
Comunicazione	€ 75.000,00	€ 60.000,00	-€ 15.000,00
Rappresentanza	€ 10.000,00	€ 10.000,00	€ -
Riscossione contributi e tenuta catasto	€ 340.000,00	€ 450.000,00	€ 110.000,00
Discarichi e Perdite per contributi inesigibili	€ 250.000,00	€ 285.000,00	€ 35.000,00
Elezioni			€ -
TOTALE COSTI AMMINISTRATIVI	€ 2.305.000,00	€ 2.455.000,00	€ 150.000,00
Int. passivi conto tesoreria e mutui	€ 25.000,00	€ 48.000,00	€ 23.000,00

Sopravvenienze passive	€ 5.000,00	€ 948.000,00	€ 943.000,00
TOTALE COSTI FINANZIARI E STRAORDINARI	€ 30.000,00	€ 996.000,00	€ 966.000,00
ACCANTONAMENTI	€ 300.000,00	€ -	-€ 300.000,00
IMPOSTE E TASSE	€ 1.225.000,00	€ 1.225.000,00	€ -
			€ -
TOTALE COSTI ATTIVITA' CORRENTE	€ 33.495.000,00	€ 34.558.000,00	€ 1.063.000,00
R I C A V I			€ -
CONTRIBUTI IDRAULICI	€ 22.717.000,00	€ 22.717.000,00	€ -
CONTRIBUTI IRRIGUI DI BASE	€ 6.546.498,00	€ 6.546.498,00	€ -
CONTRIBUTI IRRIGUI SPECIALI (Risaia)	€ 2.045.502,00	€ 1.875.000,00	-€ 170.502,00
CANONI PER LICENZE E CONCESSIONI	€ 750.000,00	€ 750.000,00	€ -
CONTRIBUTI PUBBLICI ATTIVITA' CORRENTE	€ 150.000,00	€ 150.000,00	€ -
INTERESSI ATTIVI	€ 130.000,00	€ 80.000,00	-€ 50.000,00
AFFITTI ATTIVI	€ 30.000,00	€ 34.000,00	€ 4.000,00
PROVENTI DIVERSI	€ 626.000,00	€ 626.000,00	€ -
PROVENTI STRAORDINARI	€ 100.000,00	€ 100.000,00	€ -
SPESE GENERALI	€ 400.000,00	€ 220.000,00	-€ 180.000,00
UTILIZZO ACCANTONAMENTI		€ 767.502,00	€ 767.502,00
TOTALE RICAVI ATTIVITA' CORRENTE	€ 33.495.000,00	€ 33.866.000,00	€ 371.000,00
<i>RISULTATO ECONOMICO ATT. CORR.</i>		-€ 692.000,00	-€ 692.000,00
<i>RIPIANAMENTO PERDITE ES. PREC.</i>			€ -
TOTALE RISULTATO ECONOMICO	€ -	-€ 692.000,00	-€ 692.000,00

ATTIVITA' DI INVESTIMENTO SU OPERE DEMANIALI

COSTI			
NUOVE OPERE CON FINANZIAMENTO PROPRIO		62.000,00	62.000,00
ACCANTONAMENTO FONDO SPESE GENERALI		480.019,08	480.019,08
LAVORI IN CONCESSIONE	3.000.000,00	1.500.000,00	- 1.500.000,00
TOTALE COSTI ATTIVITA' INVESTIMENTO SU OPERE DEMANIALI	3.000.000,00	2.042.019,08	- 957.980,92
R I C A V I			
FINANZIAMENTO CONSORTILE NUOVE OPERE		62.000,00	62.000,00
CONTRIBUTI LAVORI IN CONCESSIONE	3.000.000,00	1.980.019,08	- 1.019.980,92
TOTALE RICAVI ATTIVITA' INVESTIMENTO SU OPERE DEMANIALI	3.000.000,00	2.042.019,08	- 957.980,92
<i>RIS. ECON. ATTIVITA' INV. SU OPERE DEMAN.</i>		-	-

Piano investimenti - Assestamento Bilancio di Previsione 2014

categoria	Competenza	tipo	Preventivo 2014	Preventivo Assestato 2014
Attrezzatura Tecnica	Tecnologico Ferrara	Trapano-fresa Officina Baura		€ 11.000,00
Attrezzatura Tecnica	Meteo-irriguo	Trasmettitore livello a batteria		€ 2.000,00
Attrezzatura Tecnica	Settore inf.vo geografico	Attrezzatura varia		€ 44.000,00
Automezzi	Area Servizi Generali	Pick up Tata Basso Ferr. Sud - Valle Lepri		€ 11.000,00
Automezzi	Area Servizi Generali	Autocarro Ford Transit - Mesola		€ 6.000,00
Automezzi	Area Servizi Generali	Motocicli Kimco Pople Basso Ferr. Nord - Codigoro		€ 5.000,00
Automezzi	Area Servizi Generali	7 furgoni attrezzati per settore Tecnologico (Ferrara e Codigoro)	€ 200.000,00	€ 175.000,00
Informatica	Settore Informatica	Acquisto Hardware e Software	€ 100.000,00	€ 100.000,00
Lavori Tecnologico	Tecnologico Codigoro	Manut. Straord. Imp. Berra	€ 40.000,00	€ -
Lavori Tecnologico	Tecnologico Codigoro	Manut. Straord. Imp. Acque Basse Codigoro (revisione 6° gruppo)	€ 30.000,00	€ 33.000,00
Lavori Tecnologico	Tecnologico Ferrara	Manut. Straord. Chiavica Pomposa	€ 36.000,00	€ -
Lavori Tecnologico	Tecnologico Ferrara	Rifacimento quadro Pega		€ 46.000,00
Lavori Tecnologico	Tecnologico Ferrara	Manut. Straord. Imp. Favalla		€ 60.000,00
Lavori Territorio	Alto Ferrarese Sud	Manutenzione Scolo Oppio	€ 47.000,00	€ 46.000,00
Mezzi	Area Servizi Generali	Escavatore Cingolato Alto Ferrarese Sud	€ 160.000,00	€ -
Mezzi	Alto Ferrarese Nord	Cestone per diserbi meccanici Escav. Volvo		€ 6.000,00
Mezzi	Alto Ferrarese Nord	Pinza per movimentazione pali		€ 11.000,00
Mezzi	Area Servizi Generali	Acquisto n. 2 trince Energreen Basso Ferr. Nord		€ 252.000,00
Mezzi	Basso Ferrarese Nord	Acquisto trincia TBE S 210		€ 8.000,00
Mezzi	Area Servizi Generali	Acquisto n.1 trincia Energreen Basso Ferr. Sud		€ 135.000,00
Mezzi	Area Servizi Generali	Trattore in sostituzione del FIAT 670 - Basso Ferrarese Sud		€ 48.000,00
Mezzi	Area Servizi Generali	Escavatore gommato in sostituzione dell'Hidromac HG 85 - Basso Ferr. Sud		€ -
Mezzi	Area Servizi Generali	Escavatore cingolato in sostituzione noleggio -Basso Ferr. Nord		
Mezzi	Area Servizi Generali	Escavatore cingolato in sost. Fiat Hitachi 215 - Basso Ferrarese Nord		€ -
Mezzi	Area Servizi Generali	Escavatore Cingolato - Basso Ferrarese Sud		€ -

Patrimonio	Sezione Patrimonio	Museo di Marozzo	€ 53.206,00	€ 54.000,00
Patrimonio	Sezione Patrimonio	Fotovoltaico Marozzo		€ 40.000,00
Patrimonio	Sezione Patrimonio	Sala ristoro Codigoro		€ 25.000,00
Patrimonio	Sezione Patrimonio	Tinteggiatura esterna Baura		€ 85.000,00
Sicurezza	Sezione Sicurezza	Interventi DVR	€ 80.000,00	€ 100.000,00
Sicurezza	Tecnologico Ferrara	Interventi DVR elettrico	€ 60.000,00	€ 60.000,00
Terreni	Area Servizi Generali	Acquisto terreno condotto Iodigiana		€ 12.000,00
totale			€ 806.206,00	€ 1.375.000,00