

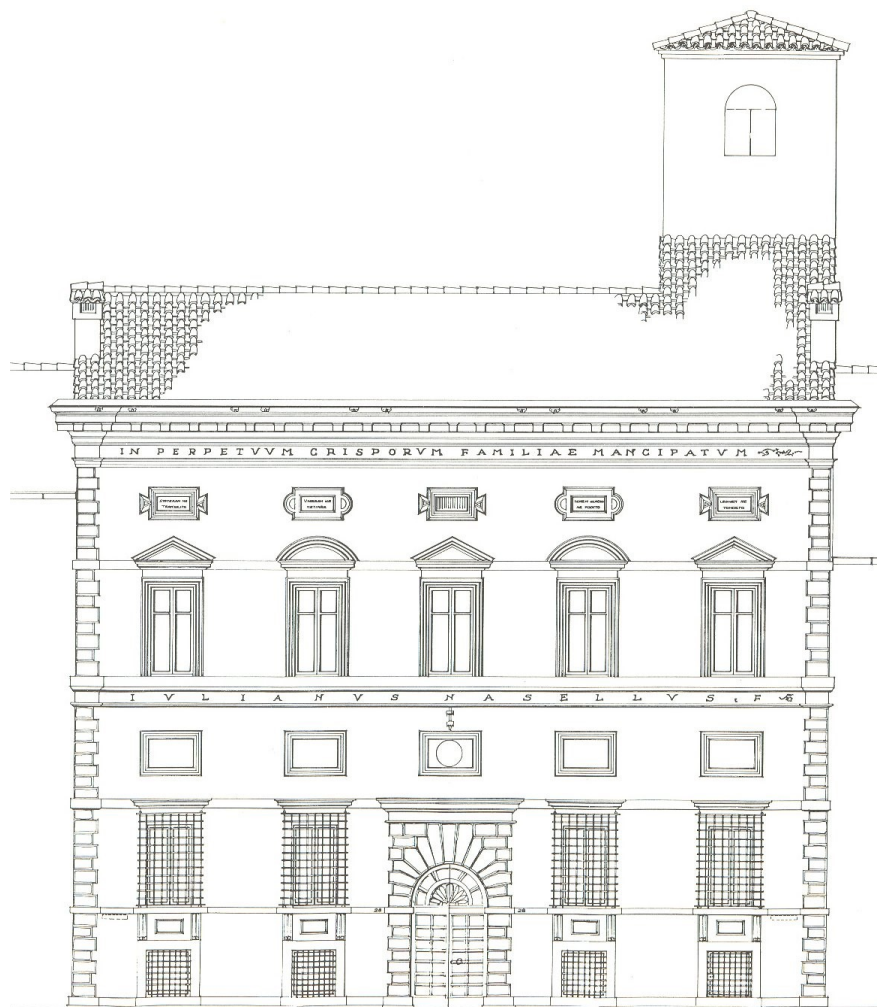

ASSESTAMENTO BILANCIO DI PREVISIONE 2018



I N D I C E

□ Relazione del Comitato Amministrativo	pag. 3
□ Assestamento bilancio Preventivo 2017	pag. 18
□ Dettaglio assestamento Preventivo 2016	pag. 23
□ Piano degli Investimenti	pag. 26

Relazione del Comitato Amministrativo all'assestamento del Bilancio Preventivo 2018

Il Consorzio ha dovuto ancora affrontare nel mese di febbraio del 2018 situazioni di crisi dovute a copiose precipitazioni meteoriche.

La piovosità nel periodo Gennaio-Settembre è stata diffusa su tutto il territorio con una quantità media di 535 mm.

Per comprendere la particolarità di questo andamento stagionale si riporta il grafico con l'andamento pluviometrico degli ultimi 25 anni.

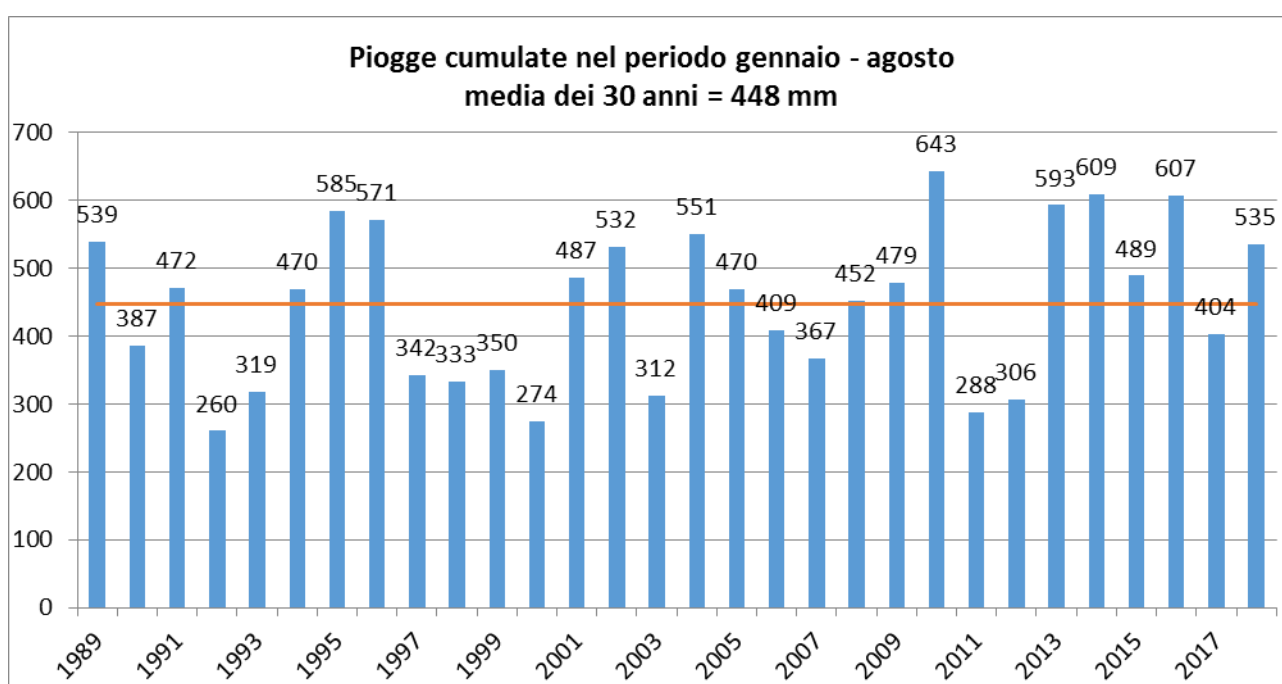

La media del periodo trentennale evidenzia precipitazioni pari a 448 mm.

L'entità complessiva delle precipitazioni è stata superiore alla media di 87 mm (pari al 20% in più).

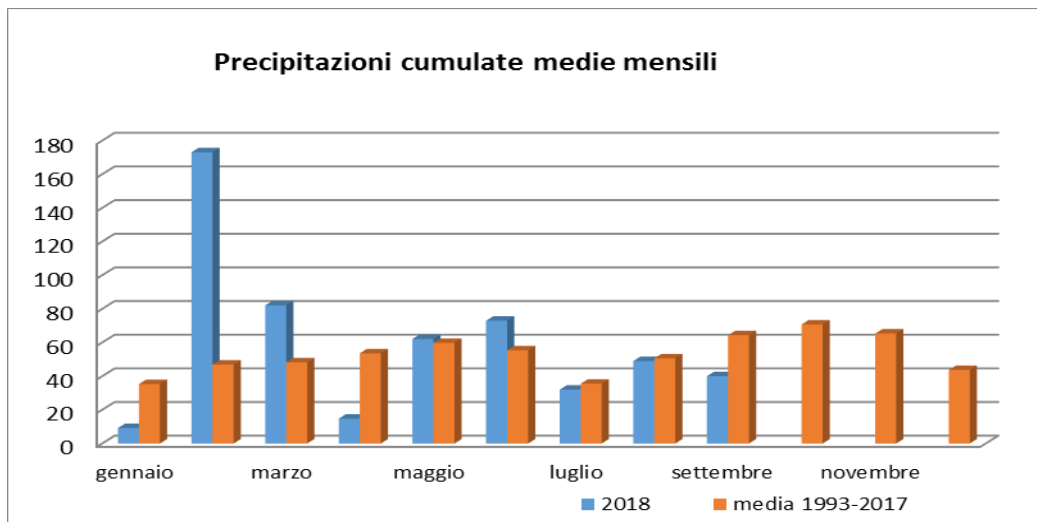

L'andamento pluviometrico evidenzia un picco di precipitazioni straordinario nel mese di febbraio (pari a 173 mm contro una media ventinquennale di 47 mm, + 269%).

Il prosieguo dell'anno è stato caratterizzato dalla altrettanto anomala assenza di precipitazioni nel mese di aprile (si sono registrati 15 mm di piogge contro una media di 54 mm, -72%). All'irregolarità dei primi mesi dell'anno ha fatto da contraltare un andamento normale delle precipitazioni estive.

L'elevata piovosità, sia a livello locale che in particolare sulle aree alpine ed appenniniche, ha contribuito a mantenere elevate le quote del fiume Po fino all'inizio dell'estate; nel grafico che segue viene riportato l'andamento di tali quote presso l'impianto di Pilastresi in comune di Bondeno (FE).

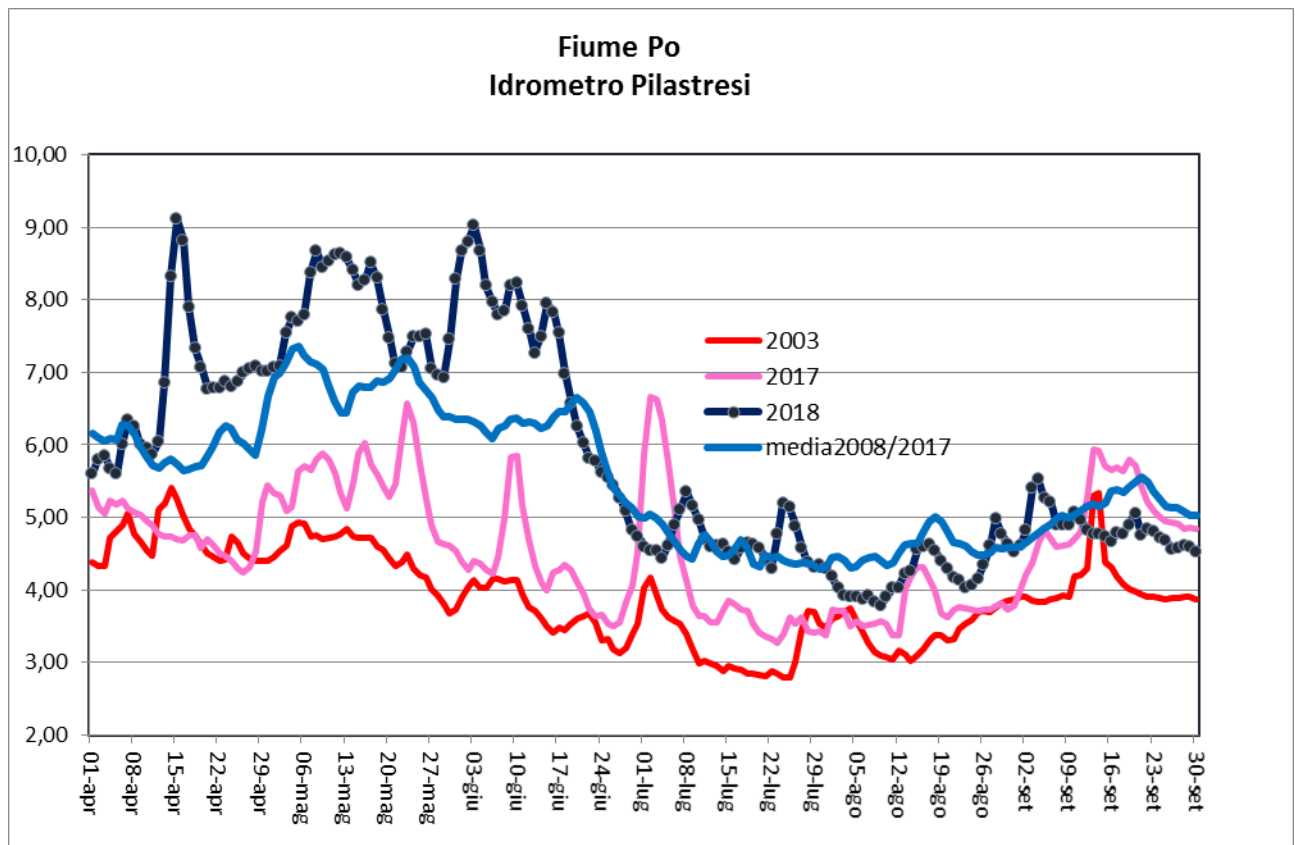

Dall'osservazione del grafico risulta che le quote del fiume Po sono state superiori alle medie stagionali di circa mezzo metro con massimi raggiunti alla fine del mese di giugno di più tre metri.

L'andamento delle piogge nel periodo tardo primaverile ed estivo ha ridotto le esigenze irrigue.

Il quantitativo derivato nella stagione 2018 ammonta a circa 405 milioni di mc con un quantitativo di mc sollevati con l'utilizzo di impianti di pompaggio di 237 milioni (nell'anno 2017 i quantitativi complessivi derivati furono 593 milioni di mc dei quali 477 milioni a pompaggio).

La minore esigenza irrigua è stata dovuta anche al diverso ordinamento colturale del territorio ferrarese in base al quale si sono ridotte colture ad alto fabbisogno irriguo a favore di colture meno idroesigenti. Ci si riferisce in particolare alla coltura del riso, la cui diffusione sul nostro comprensorio si è ridotta di 1.100 ettari pari al 16 % in meno rispetto all'anno precedente.

I dati definitivi verranno riportati comunque nella Nota Integrativa del Bilancio Consuntivo 2018 e nella tradizionale Relazione sull'esercizio irriguo.

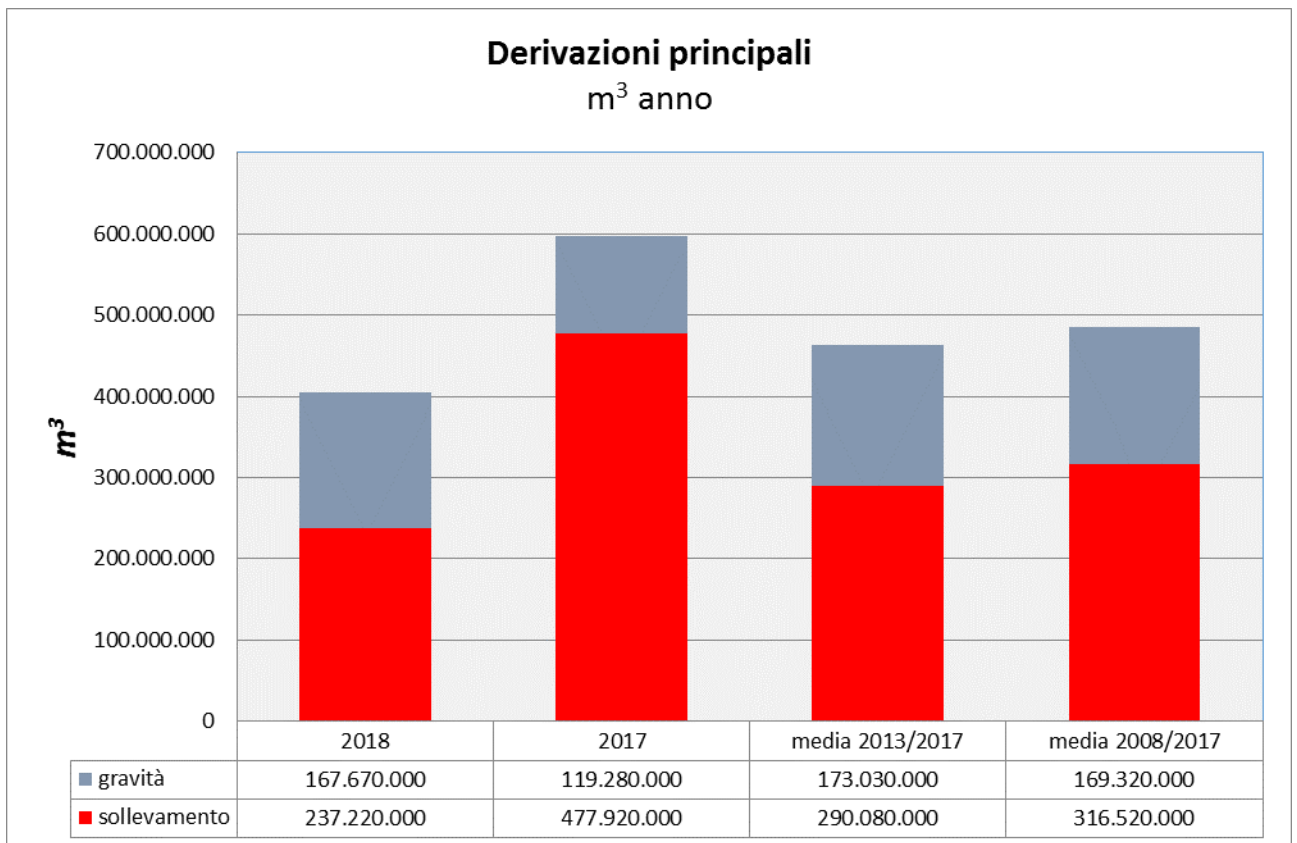

BUDGET ECONOMICO

COSTO DEL PERSONALE

L'andamento dei costi del personale è previsto stabile con oneri in linea con il preventivo.

Descrizione	Budget Iniziale 2018	Budget Assestato 2018	differenza
PERSONALE			
personale operaio fisso	€ 5.694.000,00	€ 5.694.000,00	€ -
personale operaio avventizio	€ 2.767.000,00	€ 2.767.000,00	€ -
personale dirigente	€ 622.000,00	€ 622.000,00	€ -
personale impiegato tecnico	€ 4.943.000,00	€ 4.999.576,00	€ 56.576,00
personale impiegato amministrativo	€ 2.649.000,00	€ 2.656.724,50	€ 7.724,50
personale in quiescenza	€ 290.000,00	€ 290.000,00	€ -
TOTALE COSTI PERSONALE	€ 16.965.000,00	€ 17.029.300,50	€ 64.300,50

Nonostante gli incrementi retributivi stabiliti dal CCNL (nel giugno 2018 si è registrato l'ultimo – pari allo 0,9%) l'andamento del costo del personale negli esercizi 2015-2016-2017-2018 ha evidenziato una sostanziale stabilità.

Andamento costo del personale personale fisso/avventizio

	Consuntivo 2015	Consuntivo 2016	Consuntivo 2017	Assestamento 2018
personale fisso	€ 14.175.664,64	€ 14.082.803,74	€ 14.103.221,53	€ 14.105.000,00
personale avventizio	€ 2.739.714,41	€ 2.708.883,11	€ 2.829.250,90	€ 3.172.000,00
	€ 16.915.379,05	€ 16.791.686,85	€ 16.932.472,43	€ 17.277.000,00

Nel corso del 2018 ci saranno complessivamente 17 cessazioni e 8 assunzioni di personale fisso.

Si segnalano in particolare le cessazioni al 1/5/2018 del Direttore dell'Area Tecnica e al 31/12/2018 del Direttore Generale. L'incarico di Direttore Tecnico è stato assegnato al dirigente già in servizio responsabile dell'Area Servizi Generali; le due Aree organizzative Tecnica e Servizi Generali sono state così accorpate in un'unica struttura.

Il Personale avventizio ha un organico variabile, nel corso dell'esercizio nel 2018 è stato composto da un complessivo massimo di 128 unità, con un numero di ore di lavoro previsto a fine anno di circa 161.000 in aumento rispetto al 2017 del 6,5%.

Per effetto della diminuita incidenza di infortuni professionali, il Consorzio usufruisce di una riduzione dei contributi INAIL su personale operaio fisso ed avventizio di € 80.000 annui (si tratta peraltro dell'ultimo anno di vigenza di questa agevolazione).

COSTI TECNICI

Per l'annata 2018 si prevede un consumo annuo di circa 25 milioni di kWh che come si evince dal grafico che segue si attesta su valori di poco superiori a quelli medi del periodo 2011-2016, pari a 24,6 milioni di kWh.

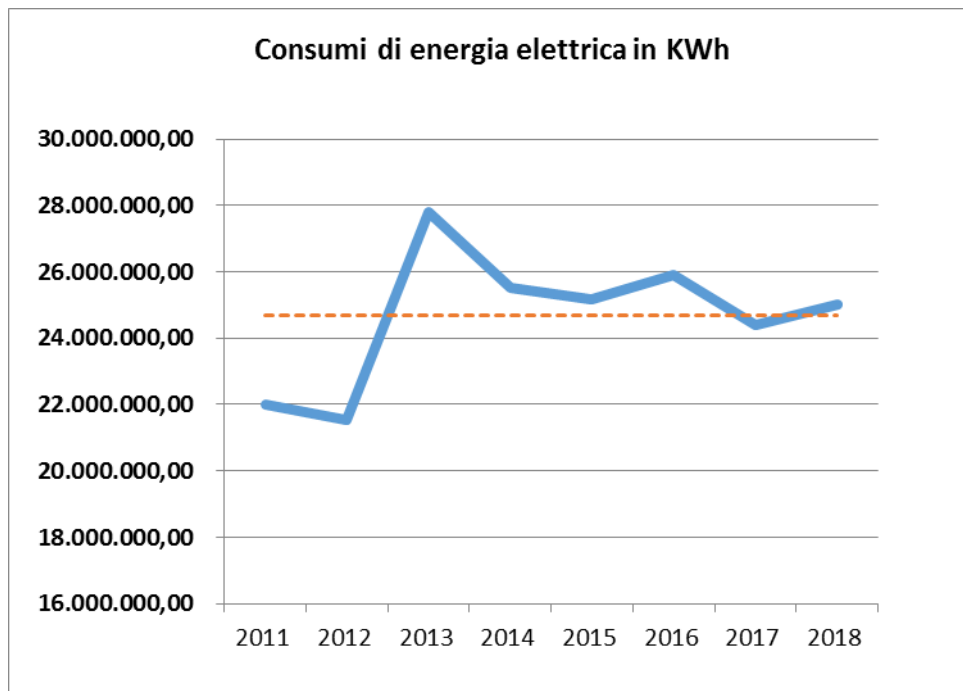

Nonostante gli importi complessivi dei consumi siano coerenti con la media, si è assistito ad un aumento dei consumi di scolo e una riduzione dei consumi irrigui

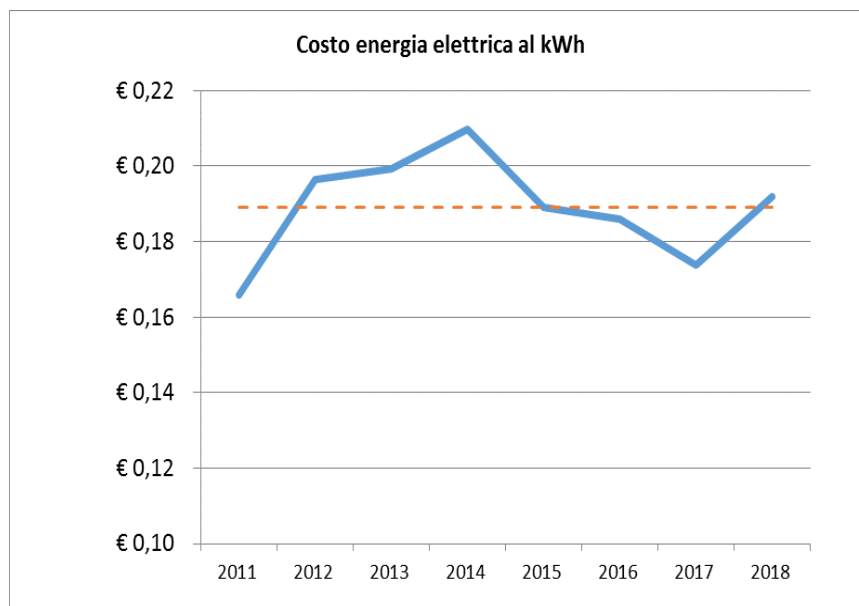

L'importo della tariffa elettrica ha evidenziato un aumento rispetto all'anno precedente pari all'11%. Questo aggravio di costi è dovuto sia all'aumento della componente energia che degli oneri di sistema. L'attuale metodo di addebito di tali oneri penalizza i consorzi di bonifica in quanto è commisurato alla potenza impegnata e non ai consumi effettivi. I Consorzi dispongono di grandi impianti caratterizzati quindi da elevati livelli di potenza disponibile il cui funzionamento è discontinuo.

Per l'anno corrente si prevede pertanto che il costo per l'energia elettrica raggiunga il valore complessivo di € 4.800.000, in riduzione rispetto a quanto preventivato di € 200.000.

Si osservi la tabella relativa ai costi di esercizio e manutenzione delle strutture demaniali in gestione al Consorzio.

COSTI DI ESERCIZIO E MANUTENZIONE DI RETI ED IMPIANTI

COSTI TECNICI	Budget Iniziale 2018	Budget Assestato 2018	differenza
Lavori in appalto - Territorio	€ 710.000,00	€ 610.000,00	-€ 100.000,00
Forniture e servizi - Territorio	€ 1.750.000,00	€ 1.856.000,00	€ 106.000,00
Frutti pendenti	€ 100.000,00	€ 100.000,00	€ -
Lavori in appalto impianti Tecnologico	€ 180.000,00	€ 260.000,00	€ 80.000,00
Forniture e servizi impianti - Tecnologico	€ 570.000,00	€ 677.000,00	€ 107.000,00
Lavori in appalto - Patrimonio	€ 150.000,00	€ 150.000,00	€ -
Forniture e servizi - Patrimonio	€ 10.000,00	€ 10.000,00	€ -
Carburanti e mat. consumo mezzi ed automezzi	€ 970.000,00	€ 1.050.000,00	€ 80.000,00
Altri costi mezzi ed automezzi	€ 1.100.000,00	€ 1.150.000,00	€ 50.000,00
Ammortamenti tecnici	€ 1.100.000,00	€ 1.100.000,00	€ -
Canoni passivi di derivazione	€ 105.000,00	€ 105.000,00	€ -
Contributi derivazione (CER e Burana)	€ 1.800.000,00	€ 1.500.000,00	-€ 300.000,00
Adempimenti Ambientali/ Sicurezza	€ 550.000,00	€ 600.000,00	€ 50.000,00
Spese tecniche di supporto	€ 100.000,00	€ 100.000,00	€ -
Telefonia mobile	€ 50.000,00	€ 50.000,00	€ -
TOTALE COSTI TECNICI	€ 9.245.000,00	€ 9.318.000,00	€ 73.000,00

Il Consorzio ha proseguito con la politica di internalizzare quote maggiori di lavori, precedentemente eseguiti in appalto. Questa scelta strategica determina minori costi per lavori affidati a terzi parzialmente compensati da oneri per l'acquisto di materiali e per il funzionamento dei mezzi d'opera consortili.

Nell'anno 2018 sono stati acquisiti a tale scopo nuovi mezzi d'opera in sostituzione di mezzi ormai superati, come successivamente evidenziato in questa relazione nella sezione dedicata al Piano degli Investimenti.

L'invecchiamento progressivo del parco mezzi rende necessario proseguire nella consueta strategia consortile di rinnovo di veicoli, macchine operatrici ed attrezzature.

Si sottolinea la crescente attività di ripresa frane di sponde di canali adiacenti strutture viarie manutenzioni straordinarie di ponti eseguite in collaborazione o per conto di Amministrazioni Comunali per un valore attualmente stimato di circa € 300.000. Si rimanda al paragrafo "Accantonamenti" per maggiori dettagli.

Sul costo dei carburanti di mezzi ed automezzi è previsto un maggior onere di € 80.000 dovuta sia all'aumento dei consumi che all'incremento dei prezzi del gasolio.

CONTRIBUTI A CONSORZI PER DERIVAZIONI IRRIGUE

L'andamento positivo della stagione irrigua porterà a minori oneri per circa € 300.000 sui costi relativi ai rimborsi dovuti ai Consorzi che provvedono a mettere a disposizione dotazioni di acqua irrigua. Ci si riferisce al Consorzio della bonifica Burana, per l'alimentazione del sistema Burana Volano tramite l'impianto Pilastresi, ed il Consorzio di 2° grado per il Canale Emiliano-Romagnolo.

Le elevate quote di Po hanno consentito di derivare acqua dall'impianto di Pilastresi senza attivare le pompe di sollevamento per quasi tutto il mese di giugno, con conseguenti economie nei costi energetici.

COSTI AMMINISTRATIVI

COSTI AMMINISTRATIVI	Budget Iniziale 2018	Budget Assestato 2018	differenza
Funzionamento uffici	€ 500.000,00	€ 512.392,00	€ 12.392,00
Funzionamento organi consortili	€ 130.000,00	€ 141.000,00	€ 11.000,00
Partecipazione enti/associazioni	€ 250.000,00	€ 250.000,00	€ -
Spese legali e notarili	€ 125.000,00	€ 125.000,00	€ -
Consulenze amministrative	€ 25.000,00	€ 25.000,00	€ -
Assicurazioni diverse	€ 350.000,00	€ 350.000,00	€ -
Servizi in outsourcing	€ 30.000,00	€ 45.000,00	€ 15.000,00

Ammortamenti amministrativi	€ 60.000,00	€ 60.000,00	€ -
Informatica	€ 285.000,00	€ 285.000,00	€ -
Comunicazione	€ 120.000,00	€ 120.000,00	€ -
Rappresentanza	€ 10.000,00	€ 10.000,00	€ -
Riscossione contributi e tenuta catasto	€ 450.000,00	€ 500.535,38	€ 50.535,38
Discarichi e Perdite per contributi inesigibili	€ 300.000,00	€ 249.000,00	-€ 51.000,00
TOTALE COSTI AMMINISTRATIVI	€ 2.635.000,00	€ 2.672.927,38	€ 37.927,38

I costi di riscossione sono cresciuti anche per effetto di recuperi di mancati incassi di anni precedenti; questo aumento di oneri trova compensazione in una voce di ricavo che corrisponde agli interessi di mora e altri rimborsi derivanti dalle riscossioni tramite ingiunzione fiscale.

I costi di informatica sono direttamente conseguenti alla necessaria informatizzazione dell'attività consortile che basa la propria efficacia sulla presenza di un'infrastruttura hardware, software e di rete affidabile e sicura.

SOPRAVVENIENZE PASSIVE

Questa voce di spesa, per sua natura straordinaria, evidenzia delle situazioni negative non previste nel preventivo 2018.

Ad oggi si sono verificate due situazioni che in un caso sono tuttora in fase di approfondimento.

Si tratta di svalutazioni di crediti per:

- mancato rimborso di oneri sostenuti per un intervento urgente di ripresa frane in zona Diamantina per € 97.200;
- riduzione della consistenza fondo smelmamento gestito dal Consorzio di Bonifica Burana, depositato su un conto corrente intestato al Burana stesso.

Per quanto riguarda il primo punto, la Protezione Civile, che ha richiesto l'intervento urgente con propria ordinanza ha comunicato al Consorzio che non riconosce i costi sostenuti dal Consorzio stesso derivanti dall'impiego del proprio personale e dei propri mezzi d'opera.

Con attenzione al secondo punto, il Consorzio di Modena, che gestisce il residuo del fondo smelamento dell'immissario di Burana, aveva comunicato nel 2016 che la giacenza del conto corrente dedicato alla gestione del fondo era pari ad € 34.600. Il Consorzio che detiene la quota di maggioranza del fondo stesso, ovvero i 44/47 dello stesso, ha acquisito tra i propri crediti l'importo in argomento.

Successivamente non sono intervenute ulteriori comunicazioni da parte del Burana su questo argomento e pertanto il credito è rimasto intatto nello Stato Patrimoniale dell'Ente.

A seguito di richiesta di circolarizzazione dei crediti stessi da parte del Collegio dei Revisori dei conti del Consorzio di Ferrara, il Consorzio di Burana ha affermato che il saldo del conto ad oggi è pari ad € 13.158,99 e non ci sono elementi per individuarne la proprietà.

Sono in corso richieste di chiarimenti al Consorzio di Modena, ma prudenzialmente si aggiorna lo stanziamento delle sopravvenienze passive con l'intero importo del credito in esame.

SITUAZIONE FINANZIARIA - INTERESSI ATTIVI E PASSIVI

Si prevede una riduzione degli oneri finanziari e un aumento degli interessi attivi, entrambi derivanti dal miglioramento complessiva della liquidità e dall'attenta gestione finanziaria che viene attuata.

La riscossione dei contributi fornisce flussi di liquidità adeguati alle esigenze ordinarie dell'Ente. La percentuale di incasso è mediamente pari al 94% in fase bonaria e per il restante vengono poste in essere procedure coattive.

Nell'anno 2018 sono stati incassati il credito verso Ministero Politiche Agricole Alimentari e Forestali relativo al 3' SAL dei lavori di realizzazione dell'impianto di derivazione di Garbina per € 747.000 e quelli nei confronti della Regione Emilia Romagna relativi al saldo del lavoro di sistemazione degli impianti Lepri e Fosse (compreso l'intervento sui solai della chiavica Fosse) per complessivi € 628.000.

La somma algebrica delle poste attive e passive relative ai rapporti con gli Enti pubblici evidenzia che il Consorzio deve ricevere somme già anticipate per € 1.730.000.

Durante l'esercizio le carenze di liquidità verificatesi nella prima parte dell'anno, prima della riscossione dei contributi, sono state compensate con la sottoscrizione di prestiti a breve termine con erogazione e restituzione in un'unica soluzione, che è assai meno onerosa del ricorso all'anticipazione di cassa.

L'importo delle quote capitale da restituire dei mutui in essere ammonta ad € 3.900.000 dei quali € 1.843.000 relativi ai lavori per la manutenzione straordinaria del Palazzo Naselli Crispi che saranno eseguiti nell'anno 2019 ed € 1.558.000 per investimenti programmati per l'anno in corso.

ACCANTONAMENTI

Nel preventivo erano state stanziare somme per imprevisti e per oneri da sostenere nei rapporti con i Comuni per interventi su frane di canali latitanti strade e ponti. Questi stanziamenti che ammontavano a complessivi € 300.000 saranno utilizzati nell'anno per compensare gli oneri relativi all'utilizzo maggiore di personale avventizio e agli accresciuti costi per l'acquisizione di forniture e servizi per la realizzazione di interventi di ripresa frane di canali in fregio a strade, in collaborazione con le amministrazioni comunali del comprensorio.

Era stato inoltre previsto un accantonamento di € 250.000 per gli oneri fiscali derivanti dal contenzioso ICI/IMU, che si assesta ad € 192.000.

IMPOSTE E TASSE

Questa voce di costo sta confermando le previsioni.

Si chiarisce che saranno imputati a costi solo i risultati delle dichiarazioni fiscali e di iscrizioni a ruolo di imposte.

Si sottolinea che il Consorzio è assoggettato ad un'aliquota molto elevata per quanto attiene all'imposizione IRAP ovvero l'8,5%.

Questa imposta grava sui costi consortili nel 2018 per circa € 960.000 e rappresenta un ulteriore onere fiscale sull'impiego di personale consortile, sia fisso che avventizio

CONTRIBUTI CONSORTILI

L'importo complessivo dei contributi consortili si discosta dal preventivo 2018 nella misura dell'1,6% in meno.

Contributi Consortili	Budget Iniziale 2018	Budget Assestato 2018	differenza
Idraulico	€ 20.372.000,00	€ 20.372.000,00	€ -
Disponibilità e regolazione idrica - quota a beneficio	€ 10.763.000,00	€ 10.763.000,00	€ -
Disponibilità e regolazione idrica - quota a consumo	€ 3.550.000,00	€ 3.000.000,00	-€ 550.000,00
Totale contributi consortili	€ 34.685.000,00	€ 34.135.000,00	-€ 550.000,00

L'andamento particolarmente favorevole della stagione irrigua ha ridotto i volumi distribuiti e di conseguenza i costi di distribuzione dell'acqua e il connesso contributo irriguo a consumo.

Gli elementi completi relativi all'andamento climatico dell'esercizio come del resto i dati tecnico-economici relativi alla campagna irrigua, nei suoi diversi aspetti, troveranno in occasione del consuntivo la loro definizione finale.

Si evidenzia un'ulteriore e pesante riduzione della superficie agricola destinata alla coltura del riso per il terzo anno consecutivo, a causa del perdurare di condizioni di mercato estremamente negative. Questa importante coltivazione che caratterizza la parte centrale del comprensorio, in particolare nella zona di Jolanda di Savoia, ha subito un'ulteriore contrazione della propria estensione di 1.000 ha, toccando un minimo storico di 5.900 ha.

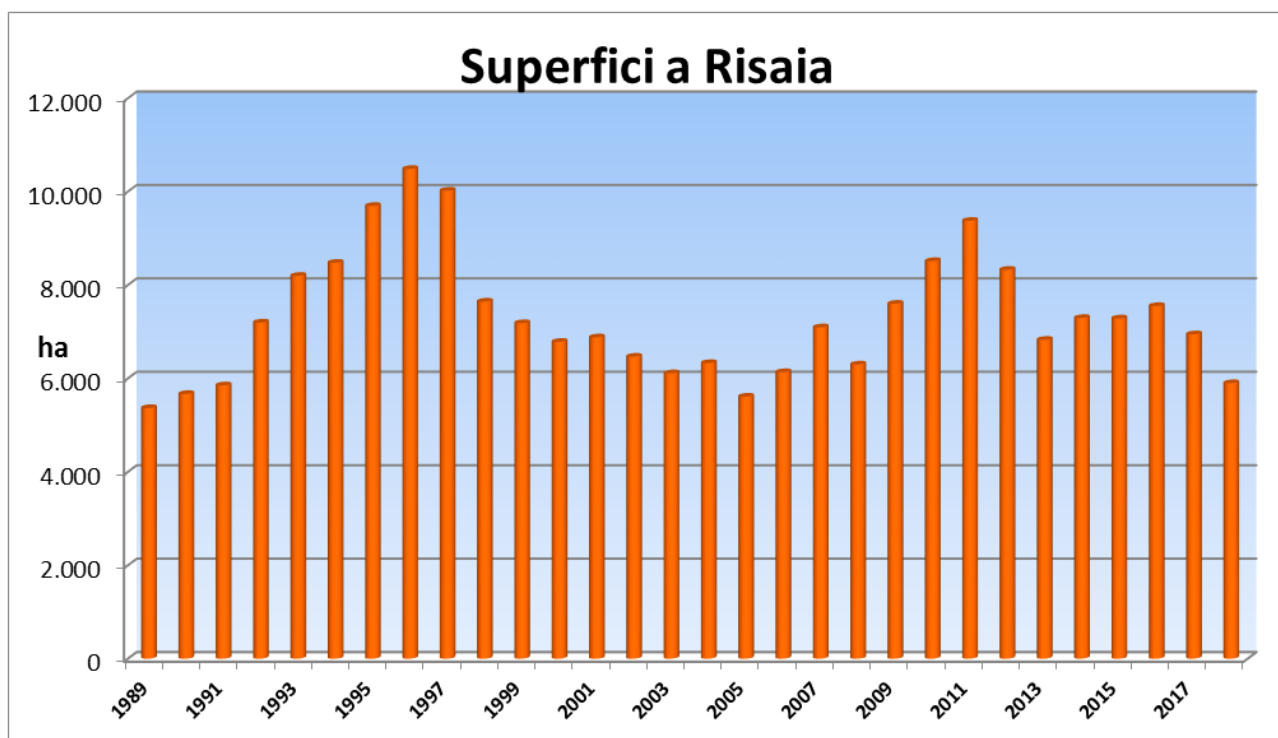

RISULTATO D'ESERCIZIO

Dall'andamento complessivo del bilancio si prevede di realizzare un risultato positivo di bilancio di € 12.000 che verrà utilizzato per la copertura della quota residua della perdita d'esercizio 2014 di € 692.000 derivante dall'imposta ICI sugli impianti demaniali.

Si vuole comunque sottolineare che rimangono ancora aperte voci di costo di importante significato quali: costi energetici, consuntivi di CER e Burana, eventuali ulteriori accertamenti ICI/IMU che spesso vengono emessi dai Comuni verso la fine dell'anno.

Questo insieme di elementi possono influire in modo significativo sull'entità del risultato economico, comunque i relativi oneri sono stati stimati con coerenza e prudenza.

PIANO DEGLI INVESTIMENTI

Si riporta di seguito la tabella riepilogativa del Piano degli Investimenti per l'anno 2018.

Descrizione	Budget iniziale	Budget assestato	differenza
1 Investimenti irrigui straordinari - con finanziamento proprio			
Manut. Straord. su beni dem	€ 650.000,00	€ 300.000,00	-€ 350.000,00
Totale Investimenti irrigui straordinari - con finanziamento proprio	€ 650.000,00	€ 300.000,00	-€ 350.000,00
2 Investimenti con fondi già disponibili			
Attrezzatura tecnica	€ 11.000,00	€ 14.662,00	€ 3.662,00
Beni immateriali	€ 74.000,00	€ 10.000,00	-€ 64.000,00
Imp.ti fonti rinnovabili	€ 5.000,00		-€ 5.000,00
Informatica	€ 100.000,00	€ 100.000,00	€ -
Manut. Straord. Fabbr. Proprietà	€ 50.000,00	€ 96.000,00	€ 46.000,00
Manut. Straord. Fabbr. Proprietà	€ 1.280.000,00	€ 101.000,00	-€ 1.179.000,00
Manut. Straord. su beni dem	€ 275.000,00	€ 164.053,00	-€ 110.947,00
Mobili ed attrezzature per uffici	€ 10.000,00	€ 10.000,00	€ -
Totale Investimenti con fondi già disponibili	€ 1.805.000,00	€ 495.715,00	-€ 1.309.285,00
3 Investimenti con fondi derivanti da mutuo			
Attrezzatura tecnica		€ 11.089,04	€ 11.089,04
Automezzi e motocicli	€ 5.000,00	€ 5.000,00	€ -
Manut. Straord. su beni dem	€ 509.000,00	€ 199.654,60	-€ 309.345,40
Mezzi	€ 1.020.000,00	€ 981.237,73	-€ 38.762,27
Sicurezza	€ 100.000,00	€ 100.000,00	€ -
3 Investimenti con fondi derivanti da mutuo	€ 1.634.000,00	€ 1.296.981,37	-€ 337.018,63
Totale complessivo	€ 4.089.000,00	€ 2.092.696,37	-€ 1.996.303,63

Il Piano degli Investimenti per l'anno 2018 è stato così ripartito, in funzione delle fonti di finanziamento:

1. Investimenti irrigui straordinari con finanziamento proprio;
2. Investimenti con fondi già disponibili;
3. Investimenti con fondi derivanti dall'accensione di un mutuo specifico.

La prima tipologia di investimento sarà parzialmente realizzata nel 2018, in particolare, per esigenze progettuali dell'intervento della nuova chiavica Coccanile sul canale Naviglio.

Il pacchetto di lavori non eseguiti nell'anno 2018 sarà comunque interamente riportato nel Bilancio di previsione per l'anno 2019 ed affrontato nei primi mesi dell'anno prima dell'avvio della stagione irrigua.

Con attenzione alla tipologia di investimento con Fondi già disponibili, lo scostamento significativo riguarda l'esecuzione degli interventi di manutenzione straordinaria al Palazzo Naselli Crispi; terminata la fase di aggiudicazione della commessa e consegna del cantiere, nel mese di ottobre sono iniziati i lavori.

Completando l'analisi degli investimenti con fondi derivanti dal mutuo, che è stato regolarmente acceso, lo scostamento più significativo riguarda due interventi:

- Quadri comando gruppi elettrogeni Codigoro € 140.000;
- Sistemazione idraulica del bacino Taglio nuovo € 150.000.

Il primo lavoro è stato interamente finanziato dalla Regione Emilia-Romagna con i fondi stanziati sulla Legge Subisdenza, sarà realizzato nel 2019 e verrà imputato tra i costi dei lavori in concessione. Anche il secondo intervento sarà eseguito nell'anno 2019

Il Comitato Amministrativo propone al Consiglio di Amministrazione di approvare l'Assestamento del Bilancio di Previsione dell'anno 2018.

Il Comitato Amministrativo

Descrizione	Preventivo 2018	Preventivo 2018 assestato	scostamento
CONTO ECONOMICO			
GESTIONE CARATTERISTICA			
Ricavi e proventi della gestione ordinaria			
Contributi consortili ORDINARI per gestione, esercizio, manutenzione opere			
Contributo Idraulico			
contributo idraulico terreni	€ 8.949.753,99	€ 8.471.656,42	-€ 478.097,57
contributo idraulico fabbricati	€ 10.675.911,99	€ 11.164.050,55	€ 488.138,56
contributo idraulico vie di comunicazione	€ 746.334,02	€ 736.293,03	-€ 10.040,99
Totale contributo idraulico	€ 20.372.000,00	€ 20.372.000,00	€ -
Contributi di disponibilità e regolazione idrica			
Contributi di disponibilità e regolazione idrica - quota a beneficio	€ 10.763.000,00	€ 10.763.000,00	€ -
Contributi di disponibilità e regolazione idrica - quota a consumo ed att. part.	€ 3.550.000,00	€ 3.000.000,00	-€ 550.000,00
Totale Contributi di disponibilità e regolazione idrica	€ 14.313.000,00	€ 13.763.000,00	-€ 550.000,00
Contributo presidio idrogeologico			
contributo presidio idrogeologico terreni	€ -	€ -	€ -
contributo presidio idrogeologico fabbricati	€ -	€ -	€ -
contributo presidio idrogeologico vie di comunicazione	€ -	€ -	€ -
contributo acquedotti rurali	€ -	€ -	€ -
Totale Contributi presidio idrogeologico	€ -	€ -	€ -
Contributi ORDINARI consortili Consorzio 2° grado CER			
contributi esercizio	€ -	€ -	€ -
contributi manutenzione	€ -	€ -	€ -
contributi sperimentazione	€ -	€ -	€ -
contributi funzionamento ente	€ -	€ -	€ -
Totale Contributi ORDINARI consortili Consorzio 2° grado CER	€ -	€ -	€ -
Totale Contributi consortili ORDINARI per gestione, esercizio,manutenzione opere	€ 34.685.000,00	€ 34.135.000,00	-€ 550.000,00
Contributi STRAORDINARI ammortamento mutui			
contrib.Amm.Mutui - Idraulico terreni	€ -	€ -	€ -

contrib.Amm.Mutui - Idraulico fabbricati	€ -	€ -	€ -
contrib.Amm.Mutui - Idr.Vie di comunicazione	€ -	€ -	€ -
contrib.Amm.Mutui - Disp. e regol idrica	€ -	€ -	€ -
contrib.Amm.Mutui - Presidio idrogeologico terreni	€ -	€ -	€ -
contrib.Amm.Mutui - Presidio idrogeologico fabbricati	€ -	€ -	€ -
contrib.Amm.Mutui - Presidio idrogeologico vie di com.	€ -	€ -	€ -
Totale contributi STRAORDINARI ammortamento mutui	€ -	€ -	€ -
Contributi STRAORDINARI Consorzio 2° grado CER	€ -	€ -	€ -
Totale Contributi consortili STRAORDINARI	€ -	€ -	€ -
Totale contributi CONSORTILI	€ 34.685.000,00	€ 34.135.000,00	-€ 550.000,00
Canoni per licenze e concessioni			
Canoni per licenze e concessioni	€ 830.000,00	€ 830.000,00	€ -
Contributi pubblici gestione ordinaria			
Contributi attività corrente e in conto interesse	€ 300.000,00	€ 300.000,00	€ -
Ricavi e proventi vari da attività ordinaria caratteristica			
Proventi da attività personale dipendente	€ 165.000,00	€ 179.160,58	€ 14.160,58
Rimborso oneri per attività di derivazione irrigua svolte in convenzione	€ -	€ -	€ -
rimborso oneri per attivita' svolte per enti pubblici	€ -	€ -	€ -
rimborso oneri per attivita' svolte per consorziati o terzi	€ 170.000,00	€ 170.000,00	€ -
proventi da energia da fonti rinnovabili	€ 50.000,00	€ 50.000,00	€ -
recuperi vari e rimborsi	€ 53.000,00	€ 57.170,08	€ 4.170,08
altri ricavi e proventi caratteristici	€ 153.000,00	€ 243.669,34	€ 90.669,34
Totale ricavi e proventi vari da attività ordinaria caratteristica	€ 591.000,00	€ 700.000,00	€ 109.000,00
Utilizzo accantonamenti			
Utilizzo accantonamenti	€ 250.000,00	€ 200.000,00	-€ 50.000,00
Totale ricavi e proventi della gestione ordinaria	€ 36.656.000,00	€ 36.165.000,00	-€ 491.000,00
Ricavi e proventi dalla realizzazione nuove opere e manutenzioni straordinarie			

Contributi per esecuzione e manutenzione straordinaria opere pubbliche			
Finanziamenti sui lavori			
finanziamento di terzi sui lavori	€ 2.500.000,00	€ 2.300.000,00	-€ 200.000,00
finanziamento consortile sui lavori	€ 750.000,00	€ 359.000,00	-€ 391.000,00
Totale finanziamenti sui lavori	€ 3.250.000,00	€ 2.659.000,00	-€ 591.000,00
Totale Ricavi gestione caratteristica			
Totale Ricavi gestione caratteristica	€ 39.906.000,00	€ 38.824.000,00	-€ 1.082.000,00
Costi della gestione ordinaria			
Costo del personale			
Costo del personale operaio	€ 8.461.000,00	€ 8.769.000,00	€ 308.000,00
Costo del personale dirigente	€ 622.000,00	€ 622.000,00	€ -
Costo del personale impiegato	€ 7.592.000,00	€ 7.592.000,00	€ -
Costo personale in quiescenza	€ 290.000,00	€ 290.000,00	€ -
Incentivi alla progettazione lavori FINANZIAMENTO PROPRIO	€ -	€ -	€ -
Totale costi personale	€ 16.965.000,00	€ 17.273.000,00	€ 308.000,00
Costi tecnici			
Costi tecnici per manutenzione ed espurgo reti	€ 2.314.900,00	€ 2.342.791,87	€ 27.891,87
Manutenzione fabbricati impianti ed abitazioni	€ 295.100,00	€ 266.207,55	-€ 28.892,45
Gestione officine e magazzini tecnici	€ 143.000,00	€ 174.881,43	€ 31.881,43
Manutenzione elettrom.impianti e gruppi elettrogeni	€ 723.000,00	€ 793.027,31	€ 70.027,31
Man. telerilevam. e ponteradio	€ 33.000,00	€ 108.091,26	€ 75.091,26
Gestione imp.fonti rinnovabili	€ 30.000,00	€ 40.000,00	€ 10.000,00
Energia elettrica funzionamento impianti	€ 4.943.000,00	€ 4.743.000,00	-€ 200.000,00
Gestione automezzi e mezzi d'opera	€ 2.591.000,00	€ 2.721.000,00	€ 130.000,00
Canoni passivi	€ 105.000,00	€ 105.000,00	€ -
Contributi consorzio 2°	€ 1.800.000,00	€ 1.500.000,00	-€ 300.000,00
Costi tecnici generali	€ 700.000,00	€ 750.000,00	€ 50.000,00
Quota ammortamento lavori capitalizzati	€ 457.000,00	€ 457.000,00	€ -
Costi tecnici generali AGRONOMICI	€ -	€ -	€ -
Totale costi tecnici	€ 14.135.000,00	€ 14.000.999,42	-€ 134.000,58
Costi amministrativi			
Locazione, gestione, funzionamento locali uso uffici	€ 614.000,00	€ 621.000,58	€ 7.000,58
Funzionamento Organi consortili	€ 130.000,00	€ 140.000,00	€ 10.000,00
Partecipazione a enti e associazioni	€ 250.000,00	€ 270.000,00	€ 20.000,00
Spese legali amm.consulenze	€ 150.000,00	€ 150.000,00	€ -
Assicurazioni diverse	€ 350.000,00	€ 350.000,00	€ -
Informatica e servizi in outsourcing	€ 371.000,00	€ 386.000,00	€ 15.000,00

Attività di comunicazione e spese di rappresentanza	€ 130.000,00	€ 130.000,00	€ -
Servizi di tenuta Catasto e di Riscossione	€ 750.000,00	€ 800.000,00	€ 50.000,00
Certificazione di qualità	€ -	€ -	€ -
Totale costi amministrativi	€ 2.745.000,00	€ 2.847.000,58	€ 102.000,58
Altri costi della gestione ordinaria	€ 10.000,00	€ 132.000,00	€ 122.000,00
Accantonamenti			
Accantonamenti	€ 1.200.000,00	€ 692.000,00	-€ 508.000,00
Totale costi Gestione Ordinaria	€ 35.055.000,00	€ 34.945.000,00	-€ 110.000,00
Costi della gestione lavori in concessione			
Nuove opere e man.str.con finanziam.PROPRIO			
Nuove opere e manut.staordinarie	€ 750.000,00	€ 353.290,40	-€ 396.709,60
Espropri ed occupazioni temporanee	€ -	€ -	€ -
Progettazione, direzione lavori e costi accessori	€ -	€ 5.709,60	€ 5.709,60
Totale nuove opere fin.PROPRIO	€ 750.000,00	€ 359.000,00	-€ 391.000,00
Nuove opere e man.str.con finanziam.TERZI			
Nuove opere e manut.staordinarie	€ 2.322.000,00	€ 1.978.702,71	-€ 343.297,29
Espropri ed occupazioni temporanee	€ 64.000,00	€ 32.316,17	-€ 31.683,83
Progettazione, direzione lavori e costi accessori	€ 114.000,00	€ 88.981,12	-€ 25.018,88
Totale nuove opere fin.TERZI	€ 2.500.000,00	€ 2.100.000,00	-€ 400.000,00
Totale lavori in concessione	€ 3.250.000,00	€ 2.459.000,00	-€ 791.000,00
Totale costi gestione caratteristica	€ 38.305.000,00	€ 37.404.000,00	-€ 901.000,00
RISULTATO GESTIONE CARATTERISTICA	€ 1.601.000,00	€ 1.420.000,00	-€ 181.000,00
Gestione finanziaria			
Proventi finanziari			
Proventi finanziari a medio/lungo termine	€ -	€ -	€ -
Proventi finanziari a breve termine	€ 1.000,00	€ 1.000,00	€ -
Totale proventi finanziari	€ 1.000,00	€ 1.000,00	€ -
Oneri finanziari			
Oneri finanziari su finanziamento medio	€ 135.000,00	€ 90.000,00	-€ 45.000,00
Oneri finanziari correnti	€ 50.000,00	€ 30.000,00	-€ 20.000,00
Totale Oneri finanziari	€ 185.000,00	€ 120.000,00	-€ 65.000,00

RISULTATO GESTIONE FINANZIARIA	-€ 184.000,00	-€ 119.000,00	€ 65.000,00
Gestione tributaria			
Imposte e tasse			
Imposte e Tasse	€ 1.287.000,00	€ 1.287.000,00	€ -
RISULTATO GESTIONE TRIBUTARIA	-€ 1.287.000,00	-€ 1.287.000,00	€ -
RISULTATO ECONOMICO	€ 130.000,00	€ 14.000,00	-€ 116.000,00

<i>CONTO ECONOMICO</i>	<i>Budget Iniziale 2018</i>	<i>Budget Assestato 2018</i>	<i>differenza</i>
ATTIVITA' CORRENTE			
COSTI			
PERSONALE			
personale operaio fisso	€ 5.694.000,00	€ 5.597.000,00	-€ 97.000,00
personale operaio avventizio	€ 2.767.000,00	€ 3.172.000,00	€ 405.000,00
personale dirigente	€ 622.000,00	€ 622.000,00	€ -
personale impiegato tecnico	€ 4.943.000,00	€ 4.943.000,00	€ -
personale impiegato amministrativo	€ 2.649.000,00	€ 2.649.000,00	€ -
personale in quiescenza	€ 290.000,00	€ 290.000,00	€ -
TOTALE COSTI PERSONALE	€ 16.965.000,00	€ 17.273.000,00	€ 308.000,00
COSTI TECNICI			
Energia elettrica impianti Scolo	€ 3.650.000,00	€ 3.700.000,00	€ 50.000,00
Energia elettrica impianti Irrig.	€ 1.350.000,00	€ 1.100.000,00	-€ 250.000,00
Lavori in appalto - Territorio	€ 710.000,00	€ 610.000,00	-€ 100.000,00
Forniture e servizi - Territorio	€ 1.750.000,00	€ 1.856.000,00	€ 106.000,00
Frutti pendenti	€ 100.000,00	€ 100.000,00	€ -
Lavori in appalto impianti Tecnologico	€ 180.000,00	€ 260.000,00	€ 80.000,00
Forniture e servizi impianti - Tecnologico	€ 570.000,00	€ 677.000,00	€ 107.000,00
Lavori in appalto - Patrimonio	€ 150.000,00	€ 150.000,00	€ -
Forniture e servizi - Patrimonio	€ 10.000,00	€ 10.000,00	€ -
Carburanti e mat. consumo mezzi ed automezzi	€ 970.000,00	€ 1.050.000,00	€ 80.000,00
Altri costi mezzi ed automezzi	€ 1.100.000,00	€ 1.150.000,00	€ 50.000,00
Ammortamenti tecnici	€ 1.100.000,00	€ 1.100.000,00	€ -
Canoni passivi di derivazione	€ 105.000,00	€ 105.000,00	€ -
Contributi derivazione (CER e Burana)	€ 1.800.000,00	€ 1.500.000,00	-€ 300.000,00
Adempimenti Ambientali/ Sicurezza	€ 550.000,00	€ 600.000,00	€ 50.000,00
Spese tecniche di supporto	€ 100.000,00	€ 100.000,00	€ -
Telefonia mobile	€ 50.000,00	€ 50.000,00	€ -
Costi Agronomici			€ -
TOTALE COSTI TECNICI	€ 14.245.000,00	€ 14.118.000,00	-€ 127.000,00
COSTI AMMINISTRATIVI			
Funzionamento uffici	€ 500.000,00	€ 500.000,00	€ -
Funzionamento organi consortili	€ 130.000,00	€ 140.000,00	€ 10.000,00
Partecipazione enti/associazioni	€ 250.000,00	€ 270.000,00	€ 20.000,00
Spese legali e notarili	€ 125.000,00	€ 125.000,00	€ -
Consulenze amministrative	€ 25.000,00	€ 25.000,00	€ -
Assicurazioni diverse	€ 350.000,00	€ 350.000,00	€ -
Servizi in outsourcing	€ 30.000,00	€ 45.000,00	€ 15.000,00
Ammortamenti amministrativi	€ 60.000,00	€ 60.000,00	€ -
Informatica	€ 285.000,00	€ 285.000,00	€ -
Comunicazione	€ 120.000,00	€ 120.000,00	€ -
Rappresentanza	€ 10.000,00	€ 10.000,00	€ -
Riscossione contributi e tenuta catasto	€ 450.000,00	€ 510.000,00	€ 60.000,00
Discarichi e Perdite per contributi inesigibili	€ 300.000,00	€ 290.000,00	-€ 10.000,00
TOTALE COSTI AMMINISTRATIVI	€ 2.635.000,00	€ 2.730.000,00	€ 95.000,00
Interessi passivi correnti e spese bancarie	€ 50.000,00	€ 30.000,00	-€ 20.000,00

Interessi passivi su mutui e prestiti pluriennali	€ 135.000,00	€ 90.000,00	-€ 45.000,00
Sopravvenienze passive	€ 10.000,00	€ 132.000,00	€ 122.000,00
TOTALE COSTI FINANZIARI E STRAORDINARI	€ 195.000,00	€ 252.000,00	€ 57.000,00
STANZIAMENTO PER IMPREVISTI	€ 150.000,00		-€ 150.000,00
STANZIAMENTO PER LAVORI PER ENTI PUBBLICI	€ 150.000,00		-€ 150.000,00
ACCANTONAMENTO ICI SU IMPIANTI IDROVORI	€ 250.000,00	€ 192.000,00	-€ 58.000,00
ACCANTONAMENTO A FONDO PER MANUTENZIONE STRAORD. BENI DEMANIALI	€ 650.000,00	€ 300.000,00	-€ 350.000,00
ALTRI ACCANTONAMENTI			
ACCANTONAMENTI	€ 1.200.000,00	€ 492.000,00	-€ 708.000,00
IMPOSTE E TASSE	€ 1.287.000,00	€ 1.287.000,00	€ -
TOTALE COSTI ATTIVITA' CORRENTE	€ 36.527.000,00	€ 36.152.000,00	-€ 375.000,00
R I C A V I			
CONTRIBUTI IDRAULICI	€ 20.372.000,00	€ 20.372.000,00	- €
CONTRIBUTI DI DISPONIBILITA' E REGOLAZIONE IDRICA - quota a beneficio	€ 10.763.000,00	€ 10.763.000,00	- €
CONTRIBUTI DI DISPONIBILITA' E REGOLAZIONE IDRICA - quota a consumo ed attività	€ 3.550.000,00	€ 3.000.000,00	-550.000,00 €
CANONI PER LICENZE E CONCESSIONI	€ 830.000,00	€ 830.000,00	- €
CONTRIBUTI PUBBLICI ATTIVITA' CORRENTE	€ 300.000,00	€ 300.000,00	- €
INTERESSI ATTIVI	€ 1.000,00	€ 1.000,00	- €
AFFITTI ATTIVI	€ 34.000,00	€ 45.000,00	11.000,00 €
PROVENTI DIVERSI	€ 480.000,00	€ 500.000,00	20.000,00 €
PROVENTI STRAORDINARI	€ 77.000,00	€ 155.000,00	78.000,00 €
SPESE GENERALI LAVORI IN CONC.	€ 250.000,00	€ 200.000,00	- 50.000,00 €
UTILIZZO ACCANTONAMENTI			
			- €
TOTALE RICAVI ATTIVITA' CORRENTE	€ 36.657.000,00	€ 36.166.000,00	-€ 491.000,00
RISULTATO ECONOMICO ATTIVITA' CORRENTE	€ 130.000,00	€ 14.000,00	-€ 116.000,00
ATTIVITA' DI INVESTIMENTO SU OPERE DEMANIALI			
COSTI			
NUOVE OPERE CON FINANZIAMENTO PROPRIO	€ 750.000,00	€ 359.000,00	-€ 391.000,00
LAVORI IN CONCESSIONE	€ 2.250.000,00	€ 2.100.000,00	-€ 150.000,00
ACCANT. FONDO SPESE GENERALI	€ 250.000,00	€ 200.000,00	-€ 50.000,00
TOTALE COSTI ATTIVITA' INVESTIMENTO SU OPERE DEMANIALI	€ 3.250.000,00	€ 2.659.000,00	-€ 591.000,00
R I C A V I			
FINANZIAMENTO CONSORTILE NUOVE OPERE	€ 750.000,00	€ 359.000,00	-€ 391.000,00
CONTRIBUTI LAVORI IN CONCESSIONE	€ 2.500.000,00	€ 2.300.000,00	-€ 200.000,00
TOTALE RICAVI ATTIVITA' INVESTIMENTO SU OPERE DEMANIALI	€ 3.250.000,00	€ 2.659.000,00	-€ 591.000,00
RISULTATO ECONOMICO ATTIVITA' INVESTIMENTO SU OPERE DEMANIALI	€ -	€ -	€ -

<i>PERSONALE AVVENTIZIO</i>

prev 2018	
n. ore	141.000
costo orario	€ 19,62
totale costo 2018	€ 2.767.000,00

Assestamento prev. 2018	
n. ore	161.000
costo orario	€ 19,70
totale costo 2018	€ 3.171.700,00

Piano degli investimenti

categoria	Descrizione	Preventivo 2018	Assestamento Preventivo 2018	Differenza
Investimenti irrigui straordinari - con finanziamento proprio				
Manut. Straord. su beni dem	Riparazioni straordinarie sistema pluvirriguo Valle Pega	€ 100.000,00	€ 100.000,00	€ -
Manut. Straord. su beni dem	Recupero funzionale canale irriguo Virginia	€ 60.000,00		-€ 60.000,00
Manut. Straord. su beni dem	Adeguamento funzionale condotto Libavecchia	€ 90.000,00	€ 60.000,00	-€ 30.000,00
Manut. Straord. su beni dem	Potenziamento arginatura fossa Benvignante	€ 20.000,00	€ 20.000,00	€ -
Manut. Straord. su beni dem	Sostituzione d'un tratto Derivazione Barchetto	€ 30.000,00	€ 30.000,00	€ -
Manut. Straord. su beni dem	Nuova Chiavica Coccabile su Canale Naviglio	€ 250.000,00		-€ 250.000,00
Manut. Straord. su beni dem	Adeguamento funzionale strutture regolazione di un'area nel bacino Trava	€ 50.000,00		-€ 50.000,00
Manut. Straord. su beni dem	Misuratori di portata su manufatti di derivazione principali	€ 50.000,00	€ 30.000,00	-€ 20.000,00
Manut. Straord. su beni dem	Costruz.ricambi per man. straord.elettropompe valle Lepri	€ -	€ 60.000,00	€ 60.000,00
	TOTALE INVESTIMENTI CON FINANZIAMENTO PROPRIO	€ 650.000,00	€ 300.000,00	-€ 350.000,00
Investimenti con fondi già disponibili				
Manut. Straord. su beni dem	Manufatto Pontica in comune di Copparo	€ 100.000,00	€ 59.000,00	-€ 41.000,00
Manut. Straord. Fabbr. Proprietà	Manutenzione straord. Palazzo Naselli Crispi	€ 1.200.000,00	€ 40.000,00	-€ 1.160.000,00
Manut. Straord. su beni dem	Riquilificazione fabbricati Cona	€ 150.000,00		-€ 150.000,00
Manut. Straord. Fabbr. Proprietà	Interventi vari straordinari su fabbr. di proprietà	€ 40.000,00	€ 40.000,00	€ -
Manut. Straord. Fabbr. Proprietà	Sistemazione logistica uffici Palazzo Via De' Romei	€ 50.000,00	€ 96.000,00	€ 46.000,00
Informatica	Acquisti hardware e software	€ 100.000,00	€ 100.000,00	€ -
Attrezzatura tecnica	Distributore carburante Baura	€ 11.000,00	€ 6.000,00	-€ 5.000,00
Imp.ti fonti rinnovabili	Impianto fotovoltaico Torre Fossa MT con linea vita (progetto)	€ 5.000,00		-€ 5.000,00
Beni immateriali	Catalogazione archivio	€ 74.000,00	€ 10.000,00	-€ 64.000,00
Mobili ed attrezzature per uffici	Acquisti mobili	€ 10.000,00	€ 10.000,00	€ -
Manut. Straord. Fabbr. Proprietà	Manutenzione manto di copertura Vidara Sud	€ 40.000,00	€ 21.000,00	-€ 19.000,00
Manut. Straord. su beni dem	Manutenzione straord. Infissi impianto di Berra	€ 25.000,00	€ 44.000,00	€ 19.000,00
Manut. Straord. su beni dem	MOTORE ELETTRICO ELETTROPOMPA N.2 IMP.TORNIANO		€ 10.736,00	€ 10.736,00

Manut. Straord. su beni dem	MOTORE FELM 160 kW POMPA N.5 IMP.BETTO		€ 16.592,00	€ 16.592,00
Manut. Straord. su beni dem	RIPARAZIONE POMPE FLYGT IMP.BASTIA		€ 10.729,00	€ 10.729,00
Manut. Straord. su beni dem	IMP. VIGHELDO		€ 7.264,00	€ 7.264,00
Manut. Straord. su beni dem	Sostituz. interrut. MT Porotto		€ 15.732,00	€ 15.732,00
Attrezzatura tecnica	Nuovo Ponte elevatore Torre Fossa		€ 8.662,00	€ 8.662,00
	TOTALE INVESTIMENTI CON FONDI GIA' DISPONIBILI	€ 1.805.000,00	€ 495.715,00	-€ 1.309.285,00
Investimenti con fondi derivanti da mutuo da accendere nell'anno 2018				
Manut. Straord. su beni dem	Interventi vari straordinari su fabbr. Demaniali	€ 30.000,00	€ 30.000,00	€ -
Automezzi e motocicli	n. 2 scooter (Basso Ferrarese)	€ 5.000,00	€ 5.000,00	€ -
Mezzi	Escavatore cingolato long rech Alto Ferrarese	€ 230.000,00	€ 230.000,00	€ -
Mezzi	Energreen - Basso Ferrarese Sud	€ 180.000,00	€ 155.000,00	-€ 25.000,00
Mezzi	Energreen - Alto Ferrarese	€ 150.000,00	€ 150.000,00	€ -
Mezzi	Escavatore cingolato Alto Ferrarese	€ 200.000,00		-€ 200.000,00
Mezzi	Escavatore gommato Basso Ferrarese	€ 180.000,00	€ 180.560,00	€ 560,00
Mezzi	Benne, cestoni, motopompe cantiere e attrezzatura varia	€ 80.000,00	€ 89.237,65	€ 9.237,65
Mezzi	Tosaerba Gramigna (ex bilancio 2017)		€ 28.383,08	€ 28.383,08
Mezzi	Allestimento IVECO e autocarro Torniano		€ 82.045,00	€ 82.045,00
Mezzi	Riparazione autocarro IVECO c.d.c.9226 - Sez.AFN -		€ 18.256,00	€ 18.256,00
Mezzi	RIP.BRACCIO VENTRALE FERRI ABA 592 – c.d.c 0717		€ 7.227,00	€ 7.227,00
Mezzi	RIP.BRACCIO VENTRALE FERRI ACK 855 – c.d.c 0732		€ 7.754,00	€ 7.754,00
Mezzi	Cat 313D cdc 9028 rip. braccio e motore torretta		€ 17.590,00	€ 17.590,00
Mezzi	Man. straord. carrellone de Angelis		€ 15.185,00	€ 15.185,00
Attrezzatura tecnica	Saldatrice per giunti PEI Pead		€ 11.089,04	€ 11.089,04
Sicurezza	Interventi DVR	€ 100.000,00	€ 100.000,00	€ -
Manut. Straord. su beni dem	Adeguamento locali officina e deposito scooter centro operativo di Codigoro	€ 50.000,00	€ 50.000,00	€ -
Manut. Straord. su beni dem	Quadri comando gruppi elettrogeni Codigoro	€ 140.000,00	€ 20.654,60	-€ 119.345,40
Manut. Straord. su beni dem	Griglia fermaerbe impianto Codigoro Acque Basse	€ 50.000,00	€ 50.000,00	€ -
Manut. Straord. su beni dem	Interventi di abbattimento e compensazione alberature Valle Pega	€ 50.000,00	€ 5.000,00	-€ 45.000,00
Manut. Straord. su beni dem	Sistemazione idraulica del bacino Taglio nuovo	€ 150.000,00	€ 5.000,00	-€ 145.000,00
Manut. Straord. su beni dem	Rec. stabilita' c.tto Albersano	€ 39.000,00	€ 39.000,00	€ -
	INVESTIMENTI CON FONDI DERIVANTI DA MUTUO	€ 1.634.000,00	€ 1.296.981,37	-€ 337.018,63

